

ENCUESTAS POST VOTACIÓN REFORMA PREVISIONAL

El gobierno y los sectores promotores de una reforma solidaria de pensiones tuvieron una fuerte derrota en la Cámara de Diputados, ya que no se logró la mayoría necesaria para destinar el nuevo 6% de cotización previsional.

Pasara al Senado en marzo sin guarismos, debate parte de nuevo.

Esta encuesta post votación muestra lo siguiente:

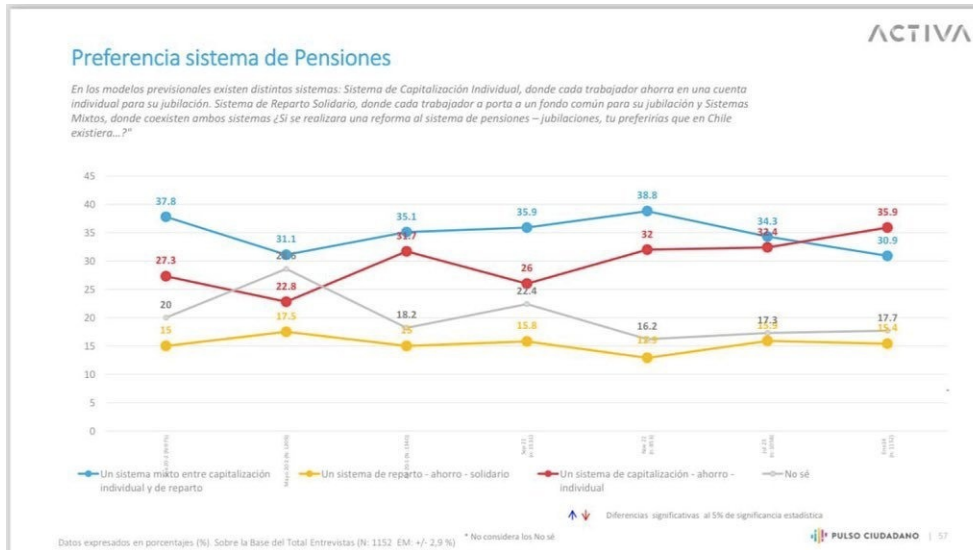

Pulso Ciudadano

35,9% prefiere Capitalización Individual

30,9% prefiere sistema mixto (ahorro individual y solidaridad)

15,4% Reparto Solidario

17,7% No sabe

Impresionante que Gobierno no haya promovido con fuerza el Sistema Mixto de Pensiones en el debate previo a la votación en la Sala de la Cámara de Diputados y termine siendo derrotado por la derecha junto a las AFP's q instaló q la mayoría ciudadana prefería la capitalización individual.

Esta encuesta revela q no es así. Es un tema aún en disputa en la arena comunicacional y donde si se suma las preferencias ntre adherentes a un sistema mixto de pensiones y los de reparto solidario son más q los q promueven el ahorro individual.

b) Consulta sobre destino del 6%

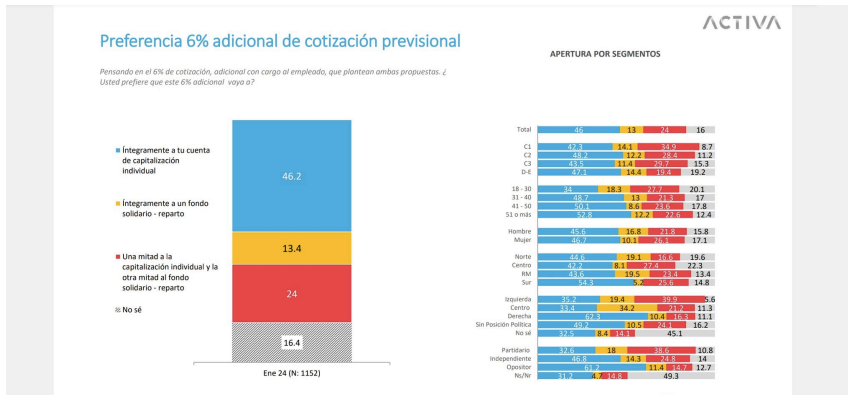

46% a la capitalización individual

24% mitad a capitalización individual, mitad solidaridad previsional

13% a fondo solidario de reparto

16% No sabe

Sector más vulnerable (D/E) apoya más a la capitalización individual (47%) y solo 19,4% respalda fórmula mixta y 14% solo a fondo solidario de reparto.

Hay un déficit comunicacional al no mostrar en ese mundo las pensiones que da el sistema AFP's (\$311.000 mensuales promedio en el caso de las mujeres sumando PGU y pensión autofinanciada)

c) Sobre Apoyo al Presidente Boric



En el mundo de los vulnerables 62% desaprueba su gestión y en los mayores de 51 o más la desaprobación llega a 68%



Para 70% de la ciudadanía el problema de la seguridad debiera ser prioridad para el Gobierno y en las instituciones son bien evaluados PDI, Carabineros.

Si se quiere mejorar la performance de las ideas de la solidaridad previsional es clave enfrentar su déficit comunicacional, en especial en el mundo de los vulnerables y las miserables pensiones que dan las AFP's y el modelo de ahorro individual.

PROYECTO LEY CORTA ISAPRES

Senadora LORETO CARVAJAL

La mejora del sistema de salud sea público o privado es una urgencia social que está siempre entre las 4 prioridades ciudadanas desde hace años.

El sistema de salud privado de nuestro país (Isapres) ha presentado problemas de funcionamiento desde hace muchos años.

Con respecto al sistema ISAPRES hemos venido reclamando que se resuelvan diversos problemas como la exclusión de las personas con mayor riesgo de salud, multiplicidad de planes difíciles de comparar, baja contención de costos.

Diversas materias como el fallo del Tribunal Constitucional desde 2010 sobre la tabla de factores y otro grupo de fallos de noviembre 2022 por medio de los que la Corte Suprema intentó poner fin a la continua judicialización, relativa al uso de las tablas de factores para la determinación del precio final de los contratos de salud, han generado un complejo escenario para este subsistema de salud.

Esto llevó a una creciente judicialización asociada a los aumentos de primas y a la aplicación de las tablas de factores en la relación usuarios /Isapres;

además en los últimos años hemos visto la migración de importantes segmentos de afiliados a ISAPRES hacia el FONASA lo que ha agudizado una compleja situación financiera para las ISAPRES.

Pero la solución a esta situación requiere acuerdos transversales, pero la industria de las ISAPRES no puede estar permanentemente demandando un plan de salvataje sin tener un ánimo constructivo, para abordar reformas estructurales en el sistema privado que lo hagan viable en el mediano plazo con los nuevos datos que hoy tenemos.

Hay que generar acuerdos transversales para enfrentar la crisis de las ISAPRES, pero ellas deben estar disponibles a ser constructivos en la búsqueda de acuerdos que eviten la insolvencia generalizada de estos prestadores, por las implicancias que tiene dejar súbitamente a más de 2,7 millones de personas sin cobertura de salud y por los efectos sistémicos adversos sobre la totalidad del sistema de salud.

También se requiere que algunos instrumentos que están en este proyecto de ley se perfeccionen para no perjudicar a los usuarios de las ISAPRES, se requiere que el mecanismo de alza de planes tenga techos o bordes para que finalmente los usuarios de las ISAPRES no terminen pagando los costos de esta crisis.

No estamos disponibles para que los usuarios de las ISAPRES sean perjudicados con esta iniciativa.

También este proyecto trae un primer fortalecimiento del FONASA; lo que es muy relevante porque en los últimos meses hay más de 600.000 nuevos afiliados al FONASA, llegando así a más de 16,1 millones de usuarios que requieren una atención y una cobertura oportuna en salud, sea de manera directa o en la modalidad de libre elección.

El país necesita un FONASA con capacidad de asegurar una atención oportuna en salud a sus afiliados y en especial fortaleciendo su capacidad de establecer convenios de atención con prestadores privados que aseguren esa prestación.

Es relevante este proyecto de ley, pero esperamos que se resguarden los derechos de los pacientes y su acceso oportuno a la atención en salud.

2023 FUE UN AÑO PERDIDO: LA RECUPERACIÓN ECONÓMICA EN 2024 REQUIERE ACUERDOS TRANSVERSALES

A pesar de los deseos del Ministro de Hacienda, el 2023 marcó una contracción económica de $-0,2\%$ -como lo anunciaban los distintos indicadores de empleo, actividad, consumo e inversión- y Chile sigue viviendo un estancamiento económico y social complejo.

Las últimas veces en que el PIB de Chile cayó fue en 2009 (crisis subprime) y en 2020 (por la pandemia). Todo el mundo cayó esos años, fue una crisis mundial; pero este 2023 fue distinto.

Los problemas son mayoritariamente producto de nuestra caída de productividad de los últimos años, de la falta de inversión en innovación y diversificación productiva, de las largas tramitaciones y autorizaciones de los proyectos de inversión, de la falta de calificación de nuestra fuerza laboral, que se refleja en un bajo y decreciente PIB tendencial, de una expansiva política fiscal con mucha sobre-ejecución y también, por la falta de acuerdos políticos que den un clima favorable al desarrollo de nuevas industrias y nuevos proyectos de inversión.

La clase política democrática debiera dar más señales de que les importa el crecimiento, la responsabilidad fiscal y los acuerdos. En ese sentido fue un avance -aunque todavía insuficiente- que la conversación sobre Pacto Fiscal que impulsó Hacienda el año pasado haya dado pie a un texto sobre “Pacto por el Crecimiento, el Progreso Social y la Responsabilidad Fiscal”, pero es

lamentable que empresariado se reste de esas propuestas y la derecha dura como la UDI -que está compitiendo con la ultraderecha- se niegue a impulsar cualquier medida que signifique tener una Hoja de Ruta compartida para el desarrollo del país.

El año pasado la derecha pidió reforzar las alianzas público-privada para el desarrollo del Litio y aparece el acuerdo entre CODELCO y SQM, lo descalifica porque no hubo licitación internacional, reputados técnicos refutaron las críticas UDI y sigue el desconocimiento de esta medida procrecimiento.

En el marco de la conversación sobre Política Fiscal se formó una Comisión Transversal que propusiera medidas pro crecimiento, la comisión incluyó gente de derecha como Rodrigo Vergara, Andrea Tokman y propuso que se bajara la tasa corporativa a las empresas para que estuviera en línea con actual promedio de países OCDE, pero insistió que esta fuera compensada fiscalmente con impuestos personales desde los sectores de más altos ingresos.

Esta medida de rebaja tasa corporativa con compensación ha empezado a tener apoyos políticos -aunque a regañadientes desde la izquierda-; pero ahora aparece presidente UDI señalando que “vamos a rechazar todo lo que signifique subirle los impuestos a las personas y a las empresas”, o sea la UDI otra vez nada de nada, otra vez en la política de negarle sal y agua al gobierno; a pesar de que técnicamente existe consenso de que estimular la inversión requiere que la recaudación que se deja de percibir debe ser compensada

progresivamente, o sea desde los sectores de altos ingresos y de las rentas del capital.

Es lamentable que la UDI siga en la política de la venganza revanchista en que hemos estado los últimos 10 años, de negarse a construir acuerdos para tener políticas de Estado que nos saquen del estancamiento en que estamos desde Bachelet 2, Piñera 2 y ahora.

Pareciera que junto a la ultraderecha, a la UDI solo les importa bloquear toda posibilidad de resolver los problemas del país.

Su candidata Matthei tiene altas opciones de ser electa Presidenta de la República, pero así va a tener una oposición de las mismas características y Chile seguirá estancado sin posibilidades de retomar el camino virtuoso del desarrollo democrático con equidad social, pero eso requiere acuerdos transversales que hoy lamentablemente presidente UDI anuncia rechazar sobre la base de la mayoría que tiene la derecha en el Senado.

Chile necesita tener Acuerdos, especialmente en estos temas de como se estimula la innovación y la diversificación productiva -que hoy tiene una preocupante lentitud conducida por Economía-, resolver las crisis en Seguridad, Educación y Salud requiere nuevas políticas que esten adecuadamente financiadas fiscalmente y eso requiere mayor recaudación fiscal progresiva -no elevando el IVA o ampliando la base tributaria como propone la derecha que termina con la clase media y las familias vulnerables pagando más impuestos-. También se requiere revisar el actual gasto fiscal,

tanto su pertinencia e impacto; pero esas definiciones debieran ser construidas con acuerdos transversales que sustenten políticas públicas de mediano plazo.

Esa es la vía para tener un país desarrollado y es clave que 2024 sea el año de los acuerdos que sustenten la recuperación económica y social del país; en ese sentido es muy preocupante que MINEDUC no esté cumpliendo con la implementación del Acuerdo Educativo que gobierno concordó con Comisión de Educación del Senado. La lentitud del MINEDUC en tener un Plan de Recuperación concordado no ayuda a recuperar la lógica de los acuerdos, como tampoco la actitud del presidente de la UDI.

Ojalá que 2024 sea el año en que el país retoma la capacidad de construir Acuerdos transversales que nos saquen de la mediocridad y estancamiento en que vivimos hace ya una década.

LA TRAGEDIA DE LOS INCENDIOS Y LA URGENCIA DE LA SOLIDARIDAD

Después de la tragedia del 27/F de 2010, hoy estamos viendo una de las peores tragedias regionales producto de los intencionales incendios forestales que partieron el viernes pasado.

Un incendio que se ha extendido a 4 comunas de la región de Valparaíso como Viña del Mar, Quilpue, Villa Alemana, y Limache, y que producto de la cadena nacional televisiva estamos asistiendo como espectadores de un reality que ve como se expanden los incendios, como llega a las zonas urbanas, como arrasa con viviendas, industrias, vidas humanas, sueños y sacrificios de miles de familias.

Hoy es la hora de combatir los incendios, de apoyar a Bomberos -que ya opera en la región con refuerzos de la RM, Coquimbo y Atacama- y a las brigadas de CONAF que han tenido un desempeño notable; pero también deben iniciarse las investigaciones por parte de la Fiscalía para que se busquen las pruebas e indagatorias para encontrar a los culpables de esta conducta criminal que ha significado ya más de 60 muertos, la destrucción de más de 4,000 casas, zonas industriales, autos y micros del transporte público quemados completamente.

Debe investigarse porque tragedias ocasionadas por la maldad humana no pueden ser permitidas en la convivencia democrática.

El panorama que se ve en los distintos barrios es dantesco, es una tragedia mayor para el país. Ahora es la hora de combatir y controlar los Incendios, cuidar la vida de las familias afectadas, evacuar a los Albergues si es necesario, respetar los toques de queda decretado, reforzar el rol del Servicio Médico Legal rescatando cadáveres de personas que no pudieron huir del incendio. No es bueno que en televisión se expongan los cadáveres que aún no ha podido retirar el SML.

Son horas dramáticas y se requiere más acompañamiento de las autoridades y funcionarios en terreno, es la hora estar junto a los que está sufriendo el dolor de ver su casa destruida, de quedarse “sin nada”, de empezar a limpiar los escombros , de ver familiares y vecinos que no pudieron escapar del fuego.

Unos deben estar en el bunker ordenando el combate de los incendios, que las comunas y barrios estén seguros, acerando desplazamiento de personal de FFAA para evitar los posibles saqueos; pero también se requieren acompañamiento in situ a las familias en este duro proceso de reconstrucción de sus vidas. Eso no se hace vía redes sociales, se requiere que los equipos municipales se desplieguen en estas horas duras para los miles de damnificados, que necesitan contención, ayudas en los albergues, alimentos etc.

Es la hora de la empatía, la que no tuvo la diputada Chiara Barchiesi que hizo su fiesta de matrimonio en el Club Naval de las Salinas mientras sus

comunas ardían bajo las llamas, la que se demanda desde los distintos despachos de la televisión desde los distintos barrios siniestrados.

Controlado el incendio vendrá la hora de la solidaridad, de hacer los catastros vía ficha FIBE, de implementar las ayudas urgentes para miles de familias que se quedaron con lo puesto, de la Reconstrucción que parte con la limpieza de lo que se quemó y se destruyó.

Un Chile que parece muy individualista debe dar paso a una corriente solidaria que ayude efectivamente a estas familias damnificadas que la próxima semana deberán dedicarla a iniciar esta reconstrucción de lo material y también de sus vidas. Ojalá que exista una fuerte solidaridad de las organizaciones de la sociedad civil, especialmente de las organizaciones juveniles y solidarias para que se instalen en las 4 comunas, en las villas afectadas con miles de jóvenes que ayuden a esas familias a volver a pararse.

La ayuda no puede ser sólo del núcleo familiar cercano y del barrio, se requiere ese rol activo de la sociedad civil que debiera ser fomentado; pero también es relevante que llegue la ayuda estatal vía MIDESO, que la ficha FIBE se realice con celeridad -denunciando a quienes quieren impulsar fichas fraudulentas vía internet-; que los apoyos económicos iniciales del Estado se realicen a la brevedad, que los Municipios dispongan de albergues dignos que sustituyan a los hogares destruidos.

El país requiere saber que las instituciones públicas funcionan también para esta solidaridad urgente y para el inicio de la reconstrucción; no pueden

repetirse las demoras ocurridas el año pasado con las inundaciones en las regiones de Maule y Ñuble.

Como país solidario no podemos fallarle a estas familias dañadas por el incendio.

¿CÓMO SE INFORMA HOY LA CIUDADANÍA?

Una reciente encuesta CADEM muestra que plataforma usan hoy los chilen@s para informarse.

Hay notorios cambios en relación hace 10 a 15 años atrás.

Hay varias plataformas para informarse, hay una suerte de nichos/plataformas

Unos son las redes sociales (Instagram, Facebook), la mensajería de Whatsapp, la Televisión abierta y pagada.

Claramente destaca la escasa influencia de los diarios escritos o en su versión digital

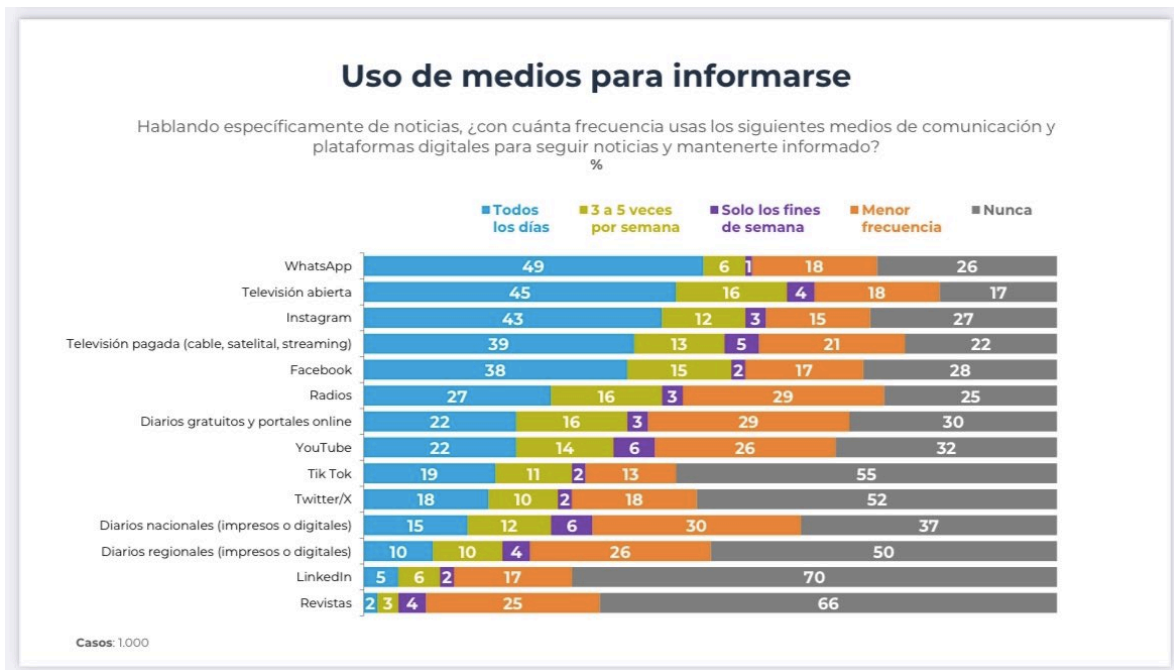

Whatsapp, Instagram la televisión abierta y pagada son las principales plataformas por las cuales se informa la ciudadanía.

En un nivel medio está Facebook, las Radios y los diarios gratuitos y on line

Las menores audiencias (inferiores a 30% de audiencias) están Twitter, Tik Tok, Diarios nacionales y regionales digitales e impresos y Revistas.

Hay una compleja pluralidad informativa donde la comunicación y los contenidos deben estar presentes en estas diferentes plataformas con las características propia de cada plataforma y la segmentación etárea que esto conlleva.

La comunicación política debe hacerse cargo de las oportunidades y riesgos que dan estas preferencias.

Es claro que vía Whatsapp donde hay un % importante de que se informa vía la difusión de otros/as existe el espacio para las fake news que ha estado utilizando la ultraderecha. Pero los grupos de wsapp son unos buenos medios informativos.

La televisión abierta y pagada no es un medio en declive, ya no es hegemónico como fue en los 80',90 y 2000; pero mantiene sus importantes audiencias y la presencia en ese espacio televisivo ayuda a difundir información y construir liderazgos.

Las Redes Sociales son plataformas de creciente influencia especialmente Instagram que ha desplazado a Facebook, pero ambas plataformas son instrumentos masivos de comunicación con la ciudadanía.

En el caso de Instagram además, ha generado nuevas herramientas como stories, reel etc que bien utilizadas son potentes herramientas.

Las radios y los diarios gratuitos on line han ido perdiendo masividad, pero mantienen un importante porcentaje de audiencias, probablemente en segmentos más populares y en regiones.

Twitter, los diarios nacionales y regionales (incluida su versión digital) han ido decayendo en su influencia y centrándose en audiencias de mayor edad. En este caso debe asumirse la limitación de audiencias que significa usar solo estas herramientas comunicacionales.

Lo recomendable es tener una estrategia plural de presencia en las distintas plataformas que hoy usa la ciudadanía para informarse.

PREOCUPACIONES POR CENSO 2024

Censo 2024 replica método fracasado del 2012 que hizo administración Piñera; es decir la recolección de información se realiza durante 3 meses, lo que requiere mucha información hacia la comunidad sobre la importancia del Censo y que entregue esa información a los censistas.

Nadie sabe aún los cambios técnicos que implementará INE para 2024, quienes conforman comité técnico asesor. En una operación altamente compleja!!

Proyecto que moderniza INE, que creaba Consejo Directivo para q estas decisiones no las tomará director sino un Consejo altamente especializado nombrado por Senado esta congelado desde 2018 en el Senado.

Ni al gbn de Piñera 2 ni a la administración Boric les ha interesado despachar algo que tuvo consenso en Senado en el 2017 como aprendizaje del Censo que reparo fallas del 2012

Es importante conocer los ajustes y cambios q se introdujeron en el método 2012 (de Piñera que hizo fracasar al mejor Censo de la historia).

A lo mejor antes de salir de presidenta de comisión d Economía podrían invitarse a un grupo de expertos como David Bravo, OIT y a ministro Grau a que explique metodología q asegure q no habrá fracaso de este CENSO 2024

Cuñía senadora Loreto Carvajal :

“Realizar exitosamente el Censo 2024 es una tarea estadística de gran magnitud que debiera ser apoyado por todos los sectores del país.

Esta información censal es clave para mejorar las políticas públicas porque traerá información actualizada para un mejor diseño y focalización de las políticas públicas.

Este Censo 2024 Se realizará vía un método que en 2012 demostró inconsistencias y fallas que lo hicieron fracasar en 2012.

Como Comisión de Economía del Senado nos interesa conocer de que manera se resuelven los problemas que tuvo en 2012, que significa una aplicación del Censo en 3 meses y no en un día como ocurría habitualmente.

Por eso citaremos a una sesión especial sobre Censo 2024 con equipo INE, Expertos estadísticos para ayudar a que este levantamiento de información censal funcione para bien del futuro de las políticas públicas .”

Senadora LORETO CARVAJAL: “En el Senado debe darse prioridad a elevar las miserables pensiones que hoy reciben las mujeres”
“La reforma previsional en Senado debe tener como foco pasar a un sistema mixto, más solidario, que de mejores pensiones”

La senadora Loreto Carvajal, actual presidenta de las comisiones del Trabajo y Economía del Senado, es una voz de futuro en el Senado, ya que además, es una de las cartas que tiene el comité de senadores PPD para postularla a la presidencia del Senado desde el 12 de marzo.

En medio de sus actividades pudimos conversar con la senadora Carvajal sobre la tramitación de la reforma previsional en el Senado, que se iniciará en la primera semana de marzo en la Comisión de Trabajo del Senado que presidirá hasta esa fecha.

Cambio21: El proyecto de reforma previsional que llega al Senado, llega rechazado por la derecha sobre la distribución de la nueva cotización previsional del 6%. ¿Cómo ve usted la tramitación y el debate de esos temas en el Senado?

Senadora Carvajal: En el Senado debiera generarse un debate sobre el sistema de pensiones que necesita Chile, reconociendo que modelo de capitalización individual está generando bajas pensiones. En el caso de las mujeres la pensión promedio que reciben es \$311.000 mensuales según datos de diciembre de la superintendencia. Las mujeres, en especial de clases medias están recibiendo bajas pensiones con tasas de reemplazo

inferiores a 50%. Por eso, espero que la derecha piense en esas mujeres que reciben bajas pensiones y respalde lo que propuso el ex Presidente Piñera en 2021 -que fue aprobado en Comisión de Trabajo de la época- **que proponía un 3% para cuentas individuales y un 3% para solidaridad previsional.**

Cambio21: Pero la derecha ha rechazado esa fórmula, sosteniendo que la PGU introdujo la necesaria solidaridad. ¿Usted que opina sobre la PGU y si es suficiente esa solidaridad previsional?

Senadora Carvajal: La PGU de \$214.000 mensuales que reciben 2,0 millones de pensionados resuelve el problema de las bajas pensiones de las personas vulnerables, producto de su baja densidad previsional o en otros casos donde hay nula cotización previsional, **pero claramente no resuelve el problema de las bajas pensiones de las mujeres de las clases medias que hoy tienen tasas de reemplazo bajas.**

La derecha con su tesis de que todo debe ir a cuentas individuales y que la solidaridad es solo vía PGU, está condenando a las clases medias a tener mejores pensiones en 40 años más y que las mujeres por ejemplo siguen accediendo a bajas pensiones, que hoy tienen como promedio \$311.000 mensuales. Las mujeres que tienen sueldos promedios en torno a \$1,0 millón mensual o más están recibiendo pensiones de AFP's de alrededor de \$400.000 mensuales, que les deteriora su actual calidad de vida.

Por eso, insisto que debemos mejorar las pensiones de las mujeres, que presenten una fuerte densidad previsional y eso se logra introduciendo mayor solidaridad intra e intergeneracional para tener un sistema mixto de pensiones.

Cambio21: Pero la derecha quiere que vaya todo a las cuentas individuales y como solidaridad solo acepta la PGU. ¿Ve posible un Acuerdo en el Senado?

Senadora Carvajal: Ya llevamos más de 7 años en este debate de solidarizar el sistema previsional y no avanzan los cambios legales que permitan tener pensiones dignas. No podemos estar otros 2 años sin una reforma legal que mejore las pensiones ahora y de los pensionados futuro, sería demasiado egoísmo que no le demos prioridad a esos millones de chilenas/os que viven con bajas pensiones.

Se equivoca la derecha al postular que la PGU de \$214.000 mensuales resuelve el problema de las pensiones.

En el Senado, con datos mostraremos que las pensiones de las mujeres y de las personas de clase media son aún “miserables”.

Que la PGU resolvió parte del problema y que se requiere mayor solidaridad intra e intergeneracional en el sistema de pensiones, tal como lo propuso el ex presidente Piñera en 2021.

En la Comisión del Trabajo del Senado propondremos que esa fórmula de 3% para solidaridad y 3% para cuentas individuales de las AFP's sea lo principal a acordar en reforma previsional que retomaremos en el mes de marzo

SUGERENCIA DE CUÑAS

En Chile, especialmente las mujeres están recibiendo bajas pensiones del sistema AFP's, especialmente las mujeres de clase media que son profesionales y/ tienen estudios técnicos.

Se equivoca la derecha al postular que la PGU de \$214.000 mensuales resuelve el problema de las pensiones.

En el Senado, con datos mostraremos que las pensiones de las mujeres y de las personas de clase media son aún “miserables”.

Que la PGU resolvió parte del problema y que se requiere mayor solidaridad intra e intergeneracional en el sistema de pensiones, tal como lo propuso el ex presidente Piñera en 2021.

En la Comisión del Trabajo del Senado propondremos que esa fórmula de 3% para solidaridad y 3% para cuentas individuales de las AFP's sea lo principal a acordar en reforma previsional que retomaremos en el mes de marzo.

Senadora LORETO CARVAJAL: “En el Senado debe darse prioridad a elevar las miserables pensiones que hoy reciben las mujeres”

“La reforma previsional en Senado debe tener como foco pasar a un sistema mixto, más solidario, que de mejores pensiones”

En marzo se inicia tramitación de la reforma previsional en la Comisión de Trabajo del Senado. Al respecto la senadora Loreto Carvajal en la previa del reinicio de la tramitación quiere señalar lo siguiente:

- En el Senado debiera generarse un debate sobre el sistema de pensiones que necesita Chile, reconociendo que modelo de capitalización individual está generando bajas pensiones. En el caso de las mujeres la pensión promedio que reciben es \$311.000 mensuales según datos de diciembre de la superintendencia. Las mujeres, en especial de clases medias están recibiendo bajas pensiones con tasas de reemplazo inferiores a 50%. Por eso, espero que la derecha piense en esas mujeres que reciben bajas pensiones y respalde lo que propuso el exPresidente Piñera en 2021 –que fue aprobado en Comisión de Trabajo de la época- **que proponía un 3% para cuentas individuales y un 3% para solidaridad previsional.**
- La PGU de \$214.000 mensuales que reciben 2,0 millones de pensionados resuelve el problema de las bajas pensiones de las personas vulnerables, producto de su baja densidad previsional o en otros casos donde hay nula cotización previsional, **pero claramente no resuelve el problema de las bajas pensiones de las mujeres de las clases medias que hoy tienen tasas de reemplazo bajas.**

La derecha con su tesis de que todo debe ir a cuentas individuales y que la solidaridad es solo vía PGU, está condenando a las clases medias a tener mejores pensiones en 40 años más y que las mujeres por ejemplo siguen accediendo a bajas pensiones, que hoy tienen como promedio \$311.000 mensuales. Las mujeres que tienen sueldos promedios en torno a \$1,0 millón mensual o más están recibiendo pensiones de AFP's de alrededor de \$400.000 mensuales, que les deteriora su actual calidad de vida.

- Por eso, insisto que debemos mejorar las pensiones de las mujeres, que presenten una fuerte densidad previsional y eso se logra introduciendo mayor solidaridad intra e intergeneracional para tener un sistema mixto de pensiones.

Triunfo amargo en la Cámara. -

En la Cámara de Diputados el Gobierno tuvo un amargo triunfo en el tema Reforma previsional.

Aprobó la idea de legislar sobre la reforma previsional, pero no tuvo los votos para aprobar “el corazón” de ese proyecto que era el incremento de 6% de la cotización del empleador y la distribución de la nueva cotización previsional en 3% para solidaridad intra e intergeneracional y 3% para las cuentas individuales.

Lo que puede pasar en el Senado. -

Fue un triunfo amargo, porque en el Senado los detractores de la reforma solidaria que instale un sistema mixto son mayoría política, tienen 27 votos y en marzo próximo partirá una negociación en el Senado -en la Comisión de Trabajo- en una posición desfavorable ya que esa instancia empezará a ser presidida por un senador UDI y tendrá mayoría opositora.

Pero ahí se tiene otra opción legislativa **que es reactivar el proyecto de reforma previsional del ex Presidente Piñera que fue congelado en el 2021 en la Comisión de Hacienda del Senado, que tiene un 3% para cuentas individuales y 3% para solidaridad previsional y fusionar ese proyecto con el actual para tener una mejor posición negociadora en la tramitación legislativa en el Senado.**

Post muerte del presidente Piñera no le es fácil a la derecha rechazar lo que planteó Presidente Piñera en 2021. Aunque no es descartable que insistan en

su discurso de que “la solidaridad en el sistema de pensiones está ya con la PGU –que desde 1º de febrero está en \$214.000 mensuales–“ .

La PGU de \$214.000 mensuales que reciben 2,0 millones de pensionados resuelve el problema de las bajas pensiones de las personas vulnerables, producto de su baja densidad previsional o en otros casos nula cotización previsional, **pero claramente no resuelve el problema de las bajas pensiones de las mujeres y de las clases medias que hoy tienen tasas de reemplazo bajas.**

La derecha con su tesis de que todo debe ir a cuentas individuales y que la solidaridad es solo vía PGU, está condenando a las clases medias a tener mejores pensiones en 40 años más y que las mujeres por ejemplo siguen accediendo a bajas pensiones, que hoy tienen como promedio \$311.000 mensuales. Las mujeres que tienen sueldos promedios en torno a \$1,0 millón mensual o más están recibiendo pensiones de AFP's de alrededor de \$400.000 mensuales.

El Gobierno ha sido derrotado comunicacionalmente -hasta ahora- porque no ha logrado instalar que subsiste el problema de las bajas pensiones vía modelo AFPs, especialmente para las mujeres y ha sucumbido ante una presión comunicacional de la derecha que actualmente preferiría que la nueva cotización vaya a su cuenta individual, pensando que podrá retirarla para financiar emprendimientos, acceso a vivienda, con ese slogan populista de que “con mi plata no”.

La intransigencia de la derecha se mantendrá mientras existan esas encuestas en favor de las cuentas individuales, aunque la encuesta Pulso Ciudadano muestra que solo un 35% prefiere la capitalización individual y un 30% prefiere un sistema mixto de pensiones con ahorro individual y solidaridad.

SUGERENCIA DE CUÑAS PARA CNN

En Chile, especialmente las mujeres están recibiendo bajas pensiones del sistema AFP's, especialmente las mujeres de clase media que son profesionales y/ tienen estudios técnicos.

Se equivoca la derecha al postular que la PGU de \$214.000 mensuales resuelve el problema de las pensiones.

En el Senado, con datos mostraremos que las pensiones de las mujeres y de las personas de clase media son aún "miserables".

Que la PGU resolvió parte del problema y que se requiere mayor solidaridad intra e intergeneracional en el sistema de pensiones, tal como lo propuso el ex presidente Piñera en 2021.

En la Comisión del Trabajo del Senado propondremos que esa fórmula de 3% para solidaridad y 3% para cuentas individuales de las AFP's sea lo principal a acordar en reforma previsional que retomaremos en el mes de marzo.

LA PERCEPCIÓN SOBRE LA ECONOMÍA

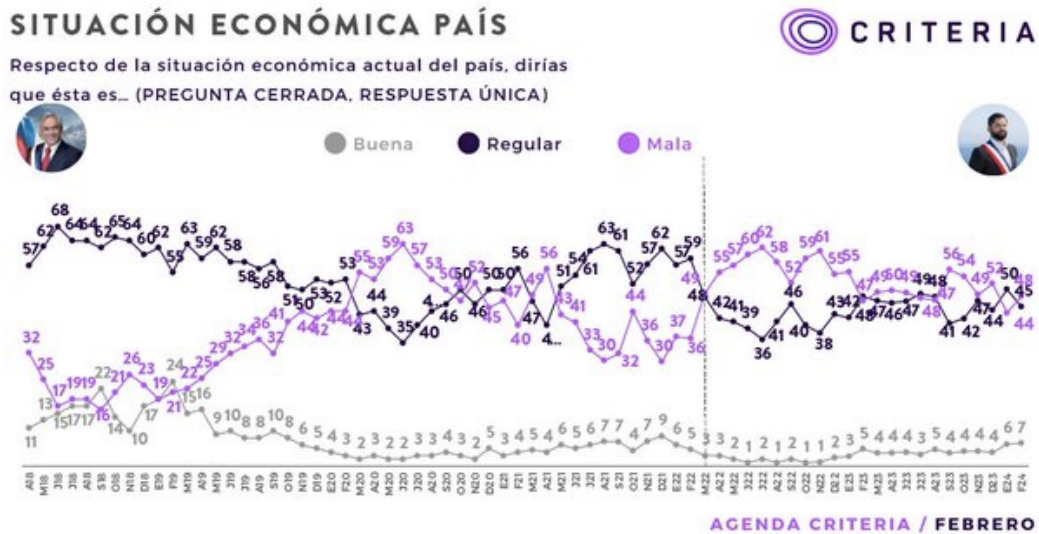

Percepción de la situación económica:

Para 48% de la ciudadanía es Mala

Para 45% de la ciudadanía es regular y,

Sólo 7% la ve buena

Esto es producto de una economía estancada, que no genera empleos formales (sólo aumenta informalidad laboral, llegando al 27%) y se ve para 2024 una recuperación débil ya que tasas para créditos de consumo siguen altas (7,5% está TPM), no se ve recuperación del empleo (en 2023 aumentaron los usuarios del seguro de cesantía)

Hay q apurar recuperación económica de cara a elecciones de octubre 2024.

El mundo democrático debiera insistir en su discurso público en estas semanas que:

- 2024 debe ser punto de partida de la recuperación económica, que deben combinarse medidas tributarias (como bajar tasa corporativa a 25%, como lo propondrá Hacienda) con incentivos a una mejor gestión y desarrollo de nuevos sectores productivos y con compensación de los menores recursos fiscales recaudados como lo propuso Comisión Marfán.
- La economía está estancada -nulo crecimiento de 0% en 2023-, la creación de nuevos empleos en sector privado está débil -en 2023 subió la gente accediendo a seguro de cesantía-, la inversión tanto pública como privada anda lenta en su ejecución y ahí también hay espacio para construir acuerdos transversales que empiecen a remediar estos temas. En especial acelerando ejecución de inversión pública y aprobando paquete de medidas pro crecimiento con compensación en la recaudación fiscal.
- Se debe seguir promoviendo que para enfrentar el ciclo electoral, el país debe volver a crecer y generar empleos formales; además, se enfrente la crisis en seguridad en los barrios, se recupere la calidad de educación con financiamiento público, la atención en los hospitales de las listas de espera, se avance en mejorar las pensiones entre otros desafíos para una mayor equidad social.

UN FEBRERO AGITADO E INTENSO

Febrero era entretenimiento, lo central era el Festival de Viña y la desconexión; pero ya no es ese panorama estival. Antes fue Caval, el año pasado fueron los incendios forestales en Ñuble y Maule, ahora de nuevo los incendios forestales en Viña del Mar, Quilpué, Villa Alemana, Limache generando la mayor tragedia de los últimos años con más de 130 personas fallecidas, más de 18.000 familias afectadas. Esa tragedia ha venido acompañada de la reacción de las autoridades para enfrentar la emergencia y lo más relevante para empezar la compleja reconstrucción de las vidas y el hábitat material para tantas familias damnificadas.

Días después, el accidente fatal que le costó la vida al ex Presidente Piñera en el lago Ranco que dio origen a un funeral de Estado con el reconocimiento transversal a un personaje político controversial, pero que logró ser electo 2 veces como Presidente de la República en representación de la derecha y que al momento de su muerte tuvo una despedida respetuosa del mundo democrático.

Post funeral del ex presidente Piñera volvieron a visibilizarse las complejidades de la reconstrucción, los ministros de enlace y su coordinación con los Municipios, el catastro de los afectados vía ficha FIBE, los apoyos de corto plazo a los damnificados. Las expectativas de las familias por reconstruir sus vidas siempre irán más rápidas que la reacción y concreción de los planes de las autoridades y ya se empieza a conocer los

reclamos de la gente y de los alcaldes -que ven que la elección de octubre de este año, se define por su capacidad de reacción ante la crisis-.

Ha sido sorprendente escuchar a la alcaldesa Ripamonti en conferencia de prensa que de “que estamos solos como municipio y no llega la ayuda como antes”, llamando la atención de que foco de la preocupación nacional ya no está en la reconstrucción; también las familias damnificadas en las Villas deben auto organizarse para cuidar sus terrenos y reclaman que “estamos solos”; incluso el Festival de Viña tendrá un carácter solidario y los artistas se suman al coro de las familias de “no dejarlos solos”. La solidaridad no puede ser solo discursiva, se requiere una solidaridad activa, que actúe con velocidad en los distintos aspectos que significa la compleja reconstrucción. Surgen entonces las legítimas dudas sobre la velocidad en que se implementarán los planes de reconstrucción -es una buena señal de que se haya nombrado un gerente de la reconstrucción- reconociendo que esta administración ha mostrado serias fallas de gestión y mucha lentitud en su capacidad de reacción para enfrentar los problemas como lo revela la crisis de los SELPs de Atacama.

Estamos a una semana de reinicio del año escolar y aún hay dudas en los actores sociales y políticos de Atacama si las reparaciones a los colegios denunciadas el año pasado estarán concretadas para la semana del 4 de marzo que es cuando se inicia el año escolar. Hay una debilidad estructural de actual gobierno en la gestión y diseño de planes de política pública que son notorios y no se pueden borrar con discursos y nuevos anuncios como hacen algunos ministros en terreno.

La crisis de seguridad se ha agudizado con el secuestro del ex teniente venezolano, se reclama por la debilidad de los sistemas de inteligencia y a nivel legislativo se anticipa por parte de la derecha una férrea oposición a iniciativas sensatas del gobierno, como por ejemplo, la propuesta del Ministro Marcel de rebajar los impuestos corporativos del 27% al 25% que se convierte en un poderoso estímulo a la recuperación económica de este año -con la consiguiente compensación fiscal progresiva como lo propone la transversal Comisión Marfán- que ya los distintos voceros de la derecha política y económica anticipan su rechazo a esa iniciativa legal.

A la derecha no le importa la recuperación de la economía, no le importa tener incentivos para el desarrollo de nuevas empresas; solo le importa seguir rechazando estas iniciativas para seguir propinándole derrotas políticas al Gobierno; o sea quieren tener estos 2 años un país paralizado y polarizado producto de sus mayorías transitorias tanto en la Cámara de Diputados como en el Senado.

Ese panorama político que nos anuncia la derecha es seguir en este clima destructivo y polarizante en que está la política chilena desde 2010, en que hay oposiciones duras e incapaces de pensar en el país y construir acuerdos.

Hoy, en 2024, se requiere volver a crecer, que se rebaje la tasa impositiva de las empresas de 27% a 25% es una potente señal para que la economía vuelva a ser competitiva, como se reconoció transversalmente en Comisión Marfán; pero la derecha dura ya nos anunció que la rechazará.

La sociedad quiere acuerdos transversales recomendamos a los actores políticos democráticos persistir en ese camino, especialmente para reactivar la economía, enfrentar la crisis de seguridad y recuperar la educación.

TIPS SOBRE CONTINGENCIA PARA ENTREVISTA EN T13

Estamos en la previa del inicio del año político 2024.

Este será un año marcado por las elecciones de octubre 2024 que elegirá nuevos gobiernos municipales y nuevos gobiernos regionales y marcará el escenario presidencial 2025.

La agenda pública sigue marcada por la crisis de seguridad (agudizada por secuestro de ex teniente venezolano), la necesidad de reactivar la economía, el consumo y los empleos (54% del país sigue viendo retrocesos en el país) y dar señales de mejoras en pensiones (especialmente en mujeres) y en calidad educativa.

- a) El secuestro del ex teniente venezolano ha sido instalado como sinónimo de mayor inseguridad

Es grave que se secuestre a una persona que tiene refugio, que aún no se sepa que pasó y surja el rumor de que acuerdo con Gobierno Boric se abrió la puerta a este secuestro (esto debe ser desmentido por Gobierno).

Si operó gobierno venezolano en el país es una muestra fuerte de inseguridad. Es urgente fortalecer el sistema de inteligencia, la ANI, la capacidad de detectar como opera el crimen organizado.

También es clave reforzar la capacidad operativa y tecnológica de la PDI y Carabineros.

Luchar contra Crimen Organizado requiere más inversión en equipamiento y tecnologías para nuestras policías.

Se requiere un Acuerdo de Estado y creo que de ser Presidenta del Senado desde 12 marzo impulsaré un Acuerdo Transversal para reforzar la lucha contra Crimen organizado tanto desde lo legislativo como lo operativo.

Todos/as los chilenos merecen vivir seguros y esa tarea debemos asumirla en conjunto y por eso, se requiere un Acuerdo Transversal porque será una tarea larga.

Pero es clave modernizar y equipar a las policías para combatir a las bandas delictuales.

También sumar al Ejército a resguardar la infraestructura crítica como Metro, estaciones de trenes y buses como ocurre en países europeos.

b) También desde Presidencia del Senado impulsaré un Acuerdo transversal para reactivar la economía, el consumo y la generación de empleos.

Ministro de Hacienda ha mostrado disposición de rebajar tasa de impuestos a las empresas de 27% a 25%, de apoyar la constitución de nuevas empresas y tiene un paquete de medidas pro inversión que debe ser compensado fiscalmente, que debiera ser apoyado transversalmente.

Veo con preocupación que ayer en cuerpo B d el mercurio, la derecha señaló su inicial rechazo a estas propuestas, aunque se incluye la rebaja de la tasa impositiva a las empresas del 27% al 25%. Si es así revelaría que en la derecha se impone el estilo polarizante y destructivo -más cercano a la ultraderecha-, q al estilo dialogante q señalaron continuar en funeral del ex pdte Piñera

Marzo puede que se inicie con debate sobre paquete de iniciativas del Ministro de Hacienda destinada a recuperar el crecimiento y la productividad.

La reforma de impuesto a la renta recaudará en régimen 0,6% de PIB



I. Aumentos de impuestos

1. Régimen general de impuesto a la renta
2. Impuestos personales
3. Exenciones y otros mecanismos progresivos

Mayor recaudación
de alrededor de
1,1% del PIB

II. Beneficios tributarios

1. Ruta del emprendimiento
2. Beneficios para la clase media
3. Incentivos a la inversión

Menor recaudación
de alrededor de
0,5% del PIB

El país no puede seguir en el estancamiento económico (la opinión pública sigue predominando el pesimismo sobre la economía, donde 45% califica la situación económica de mala y 54% señala que el país está retrocediendo); por eso, promoveré también un Acuerdo Pro Reactivación Económica, que estas iniciativas sensatas del Ministro Marcel tengan apoyo político transversal en el Senado.

c) En Pensiones, no podemos perder otro año sin mejorar las bajas pensiones que reciben las mujeres.

Hoy el promedio de las pensiones que reciben las mujeres -incluyendo la PGU- son \$311.000 mensuales, son pensiones miserables.

La reforma previsional en el Senado tiene que apuntar a mejorar las pensiones de las mujeres.

Espero que la derecha no siga oponiéndose a una reforma solidaria. En 2021 el ex pte Piñera propuso una fórmula de 3% y 3% que debiéramos retomar este año en el Senado.

La derecha no puede seguir en esa posición obstructiva y destructiva de oponerse a todo.

Se requieren mejorar las pensiones ahora y su fórmula de q 6% vaya a las cuentas individuales tendrá efectos en 40 años más y seguirá perjudicando a los actuales pensionados.

La PGU de \$214.000 mensuales no es una solución suficiente como plantea la derecha

d) Sobre nombramiento embajadora en Ecuador

En materia de política exterior se requieren Políticas de Estado, o sea gobierno debe ser capaz de construir posiciones frente a los eventos internacionales en q se escucha a todo el país y en materia de representación en el extranjero se requiere personal calificado y preparado.

El nombramiento de embajadores es un asunto serio y nombrar a personas q estuvieron involucrados en filtraciones de audio q fueron un bochorno político no parece lo más sensato, ni menos quién criticó al senador Quintana de esa manera, siendo él presidente de la Comisión de RREE del Senado.

No es afortunado el nombramiento, aunque se respeta designación q es facultad del Ejecutivo.

Preocupa que aún no se nombre a Embajador en Reino Unido.

Pero lo relevante es q política exterior siga siendo una política de Estado y espero que eso lo mantenga el Ejecutivo

CRECIMIENTO ENERO 2024 (IPI Ine e IMACEC)

Las proyecciones de crecimiento para 2024 para la economía chilena son del Banco Central de 1,75%, para Hacienda es 2,5%, Banco Mundial y OCDE proyectan crecimiento 1,8%.

Las cifras de producción industrial que mostró hoy INE revelan que se está en esa senda de recuperación (IPI enero es 3,6%)



Los Indicadores producción industrial INE de enero 2024 traen buenos datos

En la Comparación en 12 meses marca un incremento de 3,6%, desglosado en:

Manufactura 6,5%

Minería, 1,1%

Comercio 2,9%

Electricidad, Gas y Agua 1,4%

2024 puede ser con números azules si se consolidan estas señales de mayor producción.

El mercado elevó la proyección de IMACEC enero desde 0,7% hasta un rango de 2,05- 2,5%.

Estos números azules deben consolidarse y sería importante que desde “la política” se ratificara apoyo a una agenda de crecimiento, inversión y productividad como es respaldar rebaja compensada de la tasa corporativa de 27% a 25% que ayudaría a la Reactivación económica para los próximos años.

Es distinto el ciclo electoral 2024-2025 es distinto si se enfrenta con una economía creciendo en torno al 2% o más y ese es el desafío político.