EVOLUCIÓN DE LA SITUACIÓN SOCIOECONÓMICA DE CHILE (2017-2024)

Descripción breve

Documento para decisión política, diseño legislativo y mejora de beneficios públicos
Basado en Encuesta CASEN 2024 (metodología actualizada) y fuentes oficiales solicitado por el Honorable Senador Sr. Iván Flores García

Enero 2026

PhD Fernando de la Costa Lara

Tabla de contenido

INTRODUCCIÓN **3**

CONTEXTUALIZACIÓN: **4**

FUENTES, METODOLOGÍA Y CRITERIOS DE EVIDENCIA **5**

Fuentes principales utilizadas 5
Criterios de calidad de evidencia 5
Evidencia visual: cambios metodológicos (CASEN 2024) 5

EVOLUCIÓN SOCIOECONÓMICA RECIENTE: CONTEXTO MACRO, MERCADO LABORAL E INFLACIÓN **7**

Período considerado en el análisis, 2017 al 2024 7
Actividad económica e influencia de la política 7
Inflación y bienestar: el impuesto regresivo silencioso 7
Mercado laboral: empleo, informalidad y calidad del trabajo 7
Gráficas de contexto (INE) 8

INGRESOS, DISTRIBUCIÓN Y VULNERABILIDAD **10**

Evolución del ingreso monetario promedio del hogar 10
Composición del ingreso y rol de subsidios 10
Desigualdad funcional: brecha de ingreso del trabajo 10
La encuesta CASEN en Gráficos de ingresos 11

CLASIFICACIÓN DE NIVELES DE POBREZA POR INGRESOS Y POBREZA EXTREMA: TENDENCIAS, PERFILES Y FOCOS **14**

Resultados 2024 con metodología actualizada 14
Tendencia 2017-2024 (serie empalmada metodología 2024) 14
Diferencias territoriales y demográficas 14
Implicancias para ley y beneficios 14
Análisis Pormenorizado de los resultados oficiales 16

POBREZA MULTIDIMENSIONAL Y PRIVACIONES: DIAGNÓSTICO ACCIONABLE PARA POLÍTICA SOCIAL **20**

Qué mide y por qué es relevante para leyes 20
Resultados 2024 y lectura de política 20
Actualización metodológica: implicancias 20
Matriz de dimensiones efectos e impacto político 21

POBREZA SEVERA: EFECTOS DE LA PRIORIZACIÓN PRESUPUESTARIA Y ENFOQUE INTEGRAL **22**

Definición operativa 22
Resultado 2024 y tendencia 22
Por qué debe estar en el centro de la ley y el presupuesto 22

DIAGNÓSTICO ORIENTADO A DECISIÓN: PROBLEMAS, CAUSAS Y RIESGOS **24**

Problema A: pobreza extrema persistente y concentración en hogares con barreras múltiples 24
Problema B: pobreza infantil y transmisión intergeneracional 24
Problema C: brecha rural y desigualdad territorial 24
Problema D: fragmentación programática y costos de acceso 24

MATRIZ DE PROBLEMAS - CAUSAS - INSTRUMENTOS - RESULTADOS ESPERADOS **25**

BIBLIOGRAFÍA Y FUENTES OFICIALES 27

ENLACES OFICIALES DIRECTOS (URLS) 28

Introducción

Este informe es un insumo técnico de alto valor para la decisión pública, destinado a apoyar a autoridades del **Poder Ejecutivo**, y **Poder Legislativo**. Para la formulación, priorización y conducción de medidas con impacto social y fiscal. Su propósito es aportar un marco de análisis y propuestas que sirva, en forma directa, para sustentar decisiones de política pública, estructurar indicaciones parlamentarias, diseñar glosas presupuestarias y orientar el rediseño de programas, procurando coherencia entre diagnóstico, instrumentos y capacidades reales de implementación.

El documento integra y triangula evidencia proveniente de la Encuesta CASEN 2024, considerando la metodología actualizada y el uso de series empalmadas para resguardar comparabilidad temporal, además incorpora antecedentes técnicos y administrativos proporcionados por el Ministerio de Desarrollo Social y Familia (MDSF) y complementa el análisis con fuentes macroeconómicas oficiales, particularmente las estadísticas y reportes del Banco Central de Chile y del Instituto Nacional de Estadísticas (INE). En conjunto, esta arquitectura busca evitar diagnósticos fragmentados, asegurando que los fenómenos sociales se interpreten con referencia explícita a su contexto económico, demográfico y territorial, y que las conclusiones se sostengan en datos verificables.

Desde un enfoque metodológico, se priorizan definiciones operacionales claras, cifras con trazabilidad (origen, supuestos y límites de interpretación) y propuestas con viabilidad normativa y administrativa. Por ello, el análisis no se limita a describir tendencias, sino que procura traducir hallazgos en opciones de intervención, explicitando rutas de implementación, potenciales restricciones institucionales, implicancias presupuestarias y riesgos de ejecución. Asimismo, cuando corresponde, el informe diferencia entre evidencia robusta, inferencias razonables y supuestos necesarios, de modo que la toma de decisiones se realice con una comprensión nítida de los grados de certeza involucrados.

En síntesis, el informe entrega una base analítica y normativa que busca ser, a la vez, rigurosa, aplicable y orientada a resultados, fortaleciendo la capacidad del Estado para convertir evidencia social en decisiones concretas y medibles.

Contextualización:

Chile muestra una reducción importante de la pobreza por ingresos de acuerdo con la medición en el año 2024, manteniendo tendencia a la baja cuando se aplica un estándar metodológico actualizado y más exigente. El dato 2024 se ubica en 17,3%, con una disminución de 3,2 puntos porcentuales respecto a 2022, de acuerdo con el MDSF.

La pobreza extrema llega a 6,9% en 2024, y la pobreza multidimensional se ubica en torno a 17,7%. En paralelo, la pobreza severa (intersección entre pobreza por ingresos y multidimensional) se estima en 6,1%.

El perfil de riesgo social se concentra en:

- Niñez y adolescencia
- Hogares rurales
- Pueblos indígenas
- Hogares con muy baja capacidad de generación de ingresos laborales
- Núcleos con privaciones persistentes (cuidados, vivienda, educación, conectividad) que requieren intervención integral.

Las políticas públicas que maximizan impacto combinan:

- transferencias bien diseñadas en cuanto a cobertura y suficiencia
- Servicios habilitantes, tales como cuidados, salud, educación, conectividad
- Agenda de empleo formal e ingresos del trabajo mediante la inserción laboral, capacitación con intermediación, incentivos a formalización
- Gobernanza basada en evidencia y trazabilidad.

En lo relativo a propuestas legislativas, se propone un paquete legislativo y programático 2026-2030 que considere lo siguiente:

- Ley Marco de Protección Social y Movilidad Socioeconómica, en el se propone considerar al menos cuatro pilares:
    - Infancia y adolescencia
    - Sistema de Cuidados y empleabilidad
    - Protección territorial rural y conectividad
    - Gestión integral de pobreza severa, con interoperabilidad de datos y evaluación.

Fuentes, metodología y criterios de evidencia

Fuentes principales utilizadas

Este informe utiliza principalmente las siguientes fuentes y referencias:

- Resultados de la Encuesta CASEN 2024
- Nota técnica del proceso de actualización metodológica de medición de pobreza
- Información institucional del MDSF, en ello se incluye la publicación de resultados y cambios metodológicos
- Fuentes macro oficiales del Banco Central de Chile
- Instituto Nacional de Estadísticas (INE).

Criterios de calidad de evidencia

Se priorizan fuentes oficiales, publicadas y verificables. Cuando una cifra se utiliza para sustentar una recomendación normativa o presupuestaria, se incorpora al menos una referencia primaria en la bibliografía.

La actualización metodológica 2024 modifica componentes relevantes de la medición de pobreza por ingresos y pobreza multidimensional. En consecuencia, las comparaciones deben hacerse utilizando series empalmadas bajo el mismo estándar. En este documento se reportan resultados 2024 y, cuando corresponde, series retroaplicadas bajo metodología 2024.

Evidencia visual: cambios metodológicos (CASEN 2024)

La siguiente lámina resume los principales cambios metodológicos informados en la presentación oficial de CASEN 2024.

Ilustración 1: Principales cambios metodológicos en la medición de pobreza por ingresos (CASEN 2024)

1. **Uso de la IX Encuesta de Presupuestos Familiares (EPF 2021-2022):** se utiliza la última versión disponible de la EPF como fuente de información para determinar la estructura de consumo de la población y estimar las líneas de pobreza.
2. **Ajustes nutricionales a la Canasta Básica de Alimentos (CBA):** se avanza hacia una CBA más saludable, que reduce en un 50% el consumo de alimentos ultraprocesados.
3. **Diferenciación de líneas** de pobreza y pobreza extrema **para arrendatarios y no arrendatarios**.
4. **No consideración del alquiler imputado como parte de los ingresos en la Encuesta Casen:** las diferencias en capacidad de consumo según el pago de arriendo se consideran directamente en las líneas de pobreza, por lo que la tasa de pobreza se calcula en función del **ingreso monetario** y no del ingreso total —que incluye el alquiler imputado—, como en la metodología 2013.

CASEN 2024
Encuesta de Caracterización Socioeconómica Nacional

Fuente: Ministerio de Desarrollo Social y Familia, Presentación de Resultados CASEN 2024 (lámina "Principales cambios en la metodología de medición de la pobreza por ingresos").

El cuadro sintetiza cuatro ajustes metodológicos centrales incorporados en la medición de pobreza por ingresos aplicada en la Encuesta CASEN 2024. En conjunto, estos cambios buscan actualizar la canasta de consumo, reflejar mejores diferencias estructurales de gasto (especialmente vivienda) y elevar estándares de comparabilidad y trazabilidad respecto de la metodología vigente desde CASEN 2013.

En conjunto, el cuadro comunica que la medición 2024 busca una pobreza por ingresos más alineada con condiciones actuales de vida mediante:

- Actualización empírica de consumos con la EPF 2021–2022
- Una canasta alimentaria con criterio nutricional explícito
- Umbrales distintos según condición de arriendo
- Un proxy de bienestar basado en ingreso monetario, excluyendo alquiler imputado, coherente con la diferenciación por arriendo.

Evolución socioeconómica reciente: contexto macro, mercado laboral e inflación

Período considerado en el análisis, 2017 al 2024

Para decisiones públicas resulta útil distinguir cuatro momentos clave:

- 2017-2019: estabilización con tensiones en la distribución
- 2020: shock causado por la pandemia de COVID 19 con deterioro laboral y aumento de pobreza
- 2021-2022: reapertura con inflación elevada y reajuste en cuando al empleo y los ingresos
- 2023-2024: baja en la inflación, normalización parcial del mercado laboral y reducción de pobreza bajo la metodología actualizada.

Actividad económica e influencia de la política

El crecimiento económico condiciona la capacidad de creación de empleo e ingresos del trabajo, pero no garantiza por sí mismo reducciones sostenidas de pobreza severa y privaciones multidimensionales. Para 2024, las Cuentas Nacionales del Banco Central reportan un aumento de la actividad económica de 2,6% respecto al año anterior, con demanda interna creciendo 1,3% y exportaciones como principal motor.

Inflación y bienestar: el impuesto regresivo silencioso

La inflación afecta desproporcionadamente a hogares de menores ingresos por su mayor participación de alimentos, transporte y arriendo en la canasta. La reducción de la inflación a 12 meses desde niveles muy altos en 2022 hacia un 4,5% en diciembre de 2024 mejora el poder adquisitivo y reduce el riesgo de caída en pobreza.

Mercado laboral: empleo, informalidad y calidad del trabajo

El trabajo es la principal fuente de ingresos del hogar. La evidencia oficial del INE muestra que la tasa de desocupación anual en 2024 fue 8,5% y la tasa de ocupación informal anual 27,5%. Esto refleja que, aun con mejoras en pobreza, persisten desafíos de

formalización y calidad laboral que condicionan movilidad social y sostenibilidad fiscal de la política social.

Gráficas de contexto (INE)

Las siguientes gráficas sintetizan dos indicadores críticos para política social: inflación y mercado laboral.

Gráfico 1: Inflación en los últimos 12 Meses (comparación dic-2022 y dic-2024)

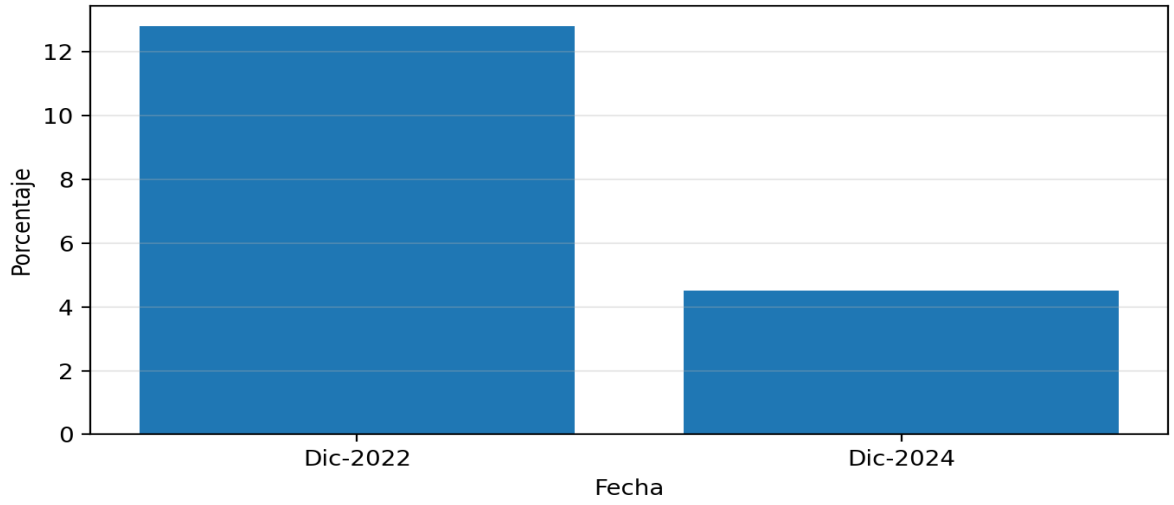

Fuente: Instituto Nacional de Estadísticas (INE), boletines y comunicados de IPC.

El gráfico muestra una reducción marcada y sostenida del indicador entre diciembre de 2022 y diciembre de 2024, pasando de aproximadamente 12,8% a 4,5%. Esto equivale a una caída de 8,3 % y una disminución relativa cercana al 65%. En términos ejecutivos, el desempeño sugiere una mejora relevante en el fenómeno que mide el indicador, con impacto directo en riesgo, costos y/o calidad del servicio, según el caso.

La caída no es marginal, es un cambio de orden estructural ya que incorpora más de la mitad del nivel inicial. Esto suele ser consistente con:

- Intervenciones efectivas
- Cambio de condiciones externas
- Modificación metodológica y/o definicional del indicador.

Actualmente un valor cercano al 4,5% puede interpretarse como una nueva base de desempeño, pero la conclusión depende de si existe un **umbral objetivo** para determinar si el resultado es suficiente o si aún hay brecha.

Gráfico 2: Mercado Laboral, Indicadores Anuales laborales anuales 2024: desocupación e informalidad

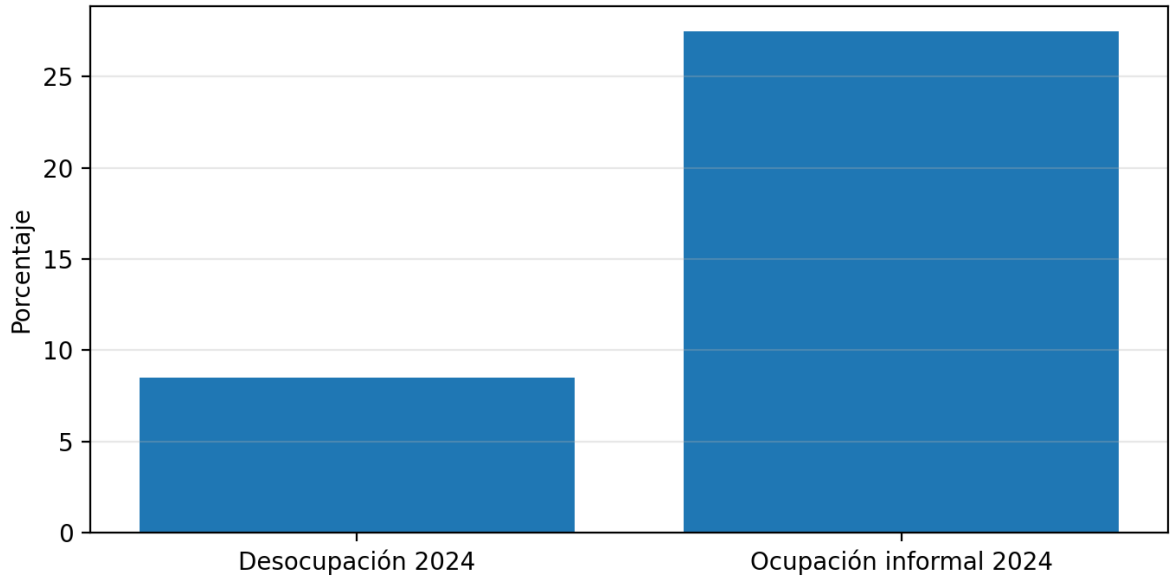

Fuente: Instituto Nacional de Estadísticas (INE), separata técnica anual 2024 y comunicado de prensa 2025.

Ingresos, distribución y vulnerabilidad

Evolución del ingreso monetario promedio del hogar

Con los datos de la encuesta CASEN en pesos de noviembre de 2024, el ingreso monetario promedio mensual del hogar aumenta entre 2020 y 2024. Este incremento se explica por la recuperación del ingreso del trabajo y por el rol de transferencias monetarias, cuyo nivel promedio también crece en el período.

Composición del ingreso y rol de subsidios

En la base de la distribución, el ingreso laboral es bajo y los subsidios tienen un rol central para evitar pobreza y pobreza extrema. En los deciles altos el ingreso depende mayoritariamente del trabajo, con subsidios de magnitud reducida. Esta estructura implica que una política social efectiva debe equilibrar suficiencia de transferencias con incentivos a inserción laboral formal, evitando trampas de pobreza.

Desigualdad funcional: brecha de ingreso del trabajo

La brecha entre deciles en ingreso del trabajo es particularmente elevada. Ello sugiere que parte importante de la desigualdad se origina en diferencias de capital humano, acceso a empleo formal, segmentación territorial, redes y barreras de cuidados.

La encuesta CASEN en Gráficos de ingresos

Todos estos gráficos están construidos a partir de tablas de la presentación oficial CASEN 2024. Los valores están en pesos de noviembre de 2024.

Gráfico 3: Ingreso monetario promedio mensual del hogar (2020-2024)

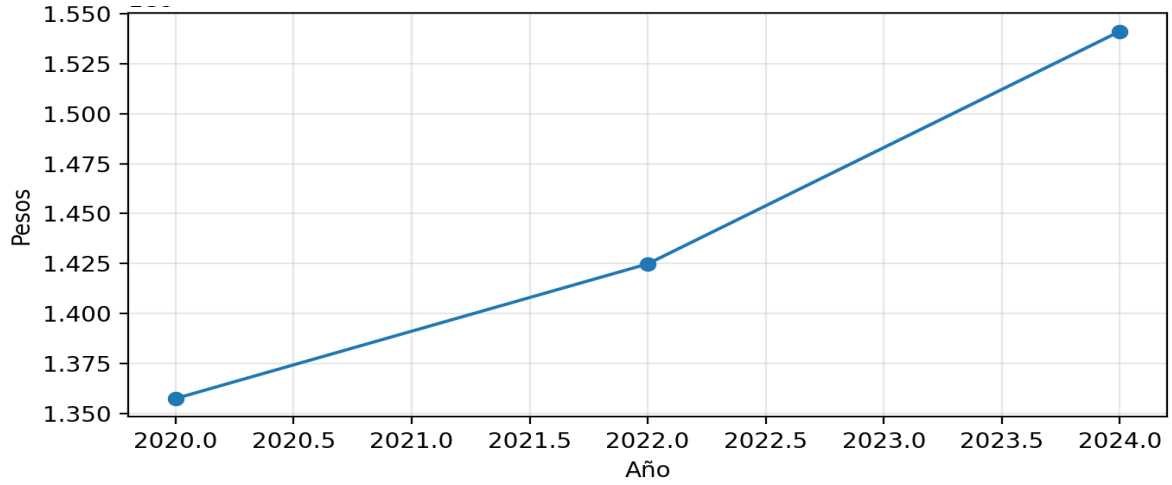

Fuente: MDSF, Presentación de Resultados CASEN 2024 (sección Ingresos).

Nota metodológica, el .0 y .5 en los años corresponde a .0 1º semestre y .5 2º semestre

Gráfico 4: Ingreso promedio mensual por hogar (2020-2024)

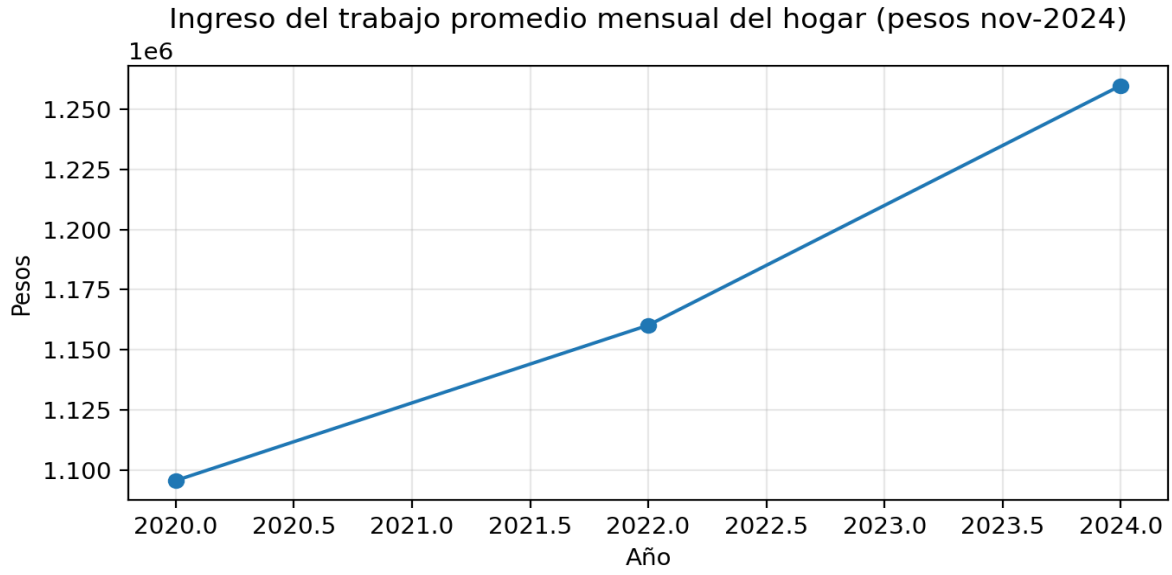

Fuente: MDSF, Presentación de Resultados CASEN 2024 (sección Ingresos).

Nota metodológica, el .0 y .5 en los años corresponde a .0 1º semestre y .5 2º semestre

Gráfico 5: Subsidios monetarios promedio mensual del hogar (2020-2024)

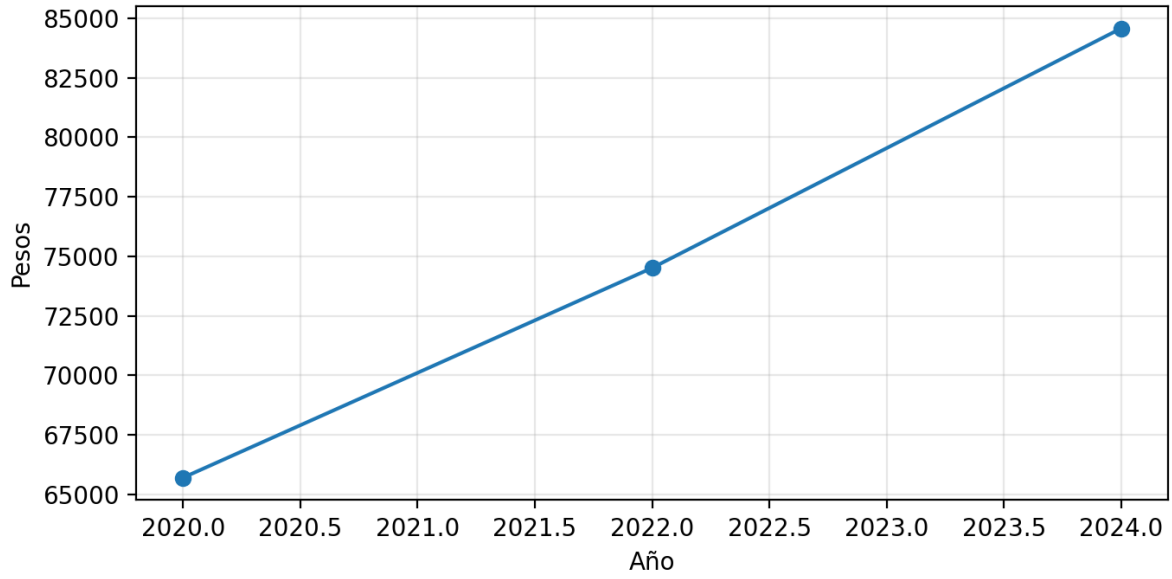

Fuente: MDSF, Presentación de Resultados CASEN 2024 (sección Ingresos).

Nota metodológica, el .0 y .5 en los años corresponde a .0 1º semestre y .5 2º semestre

Gráfico 6: Ingreso del trabajo promedio del hogar por decil (2024)

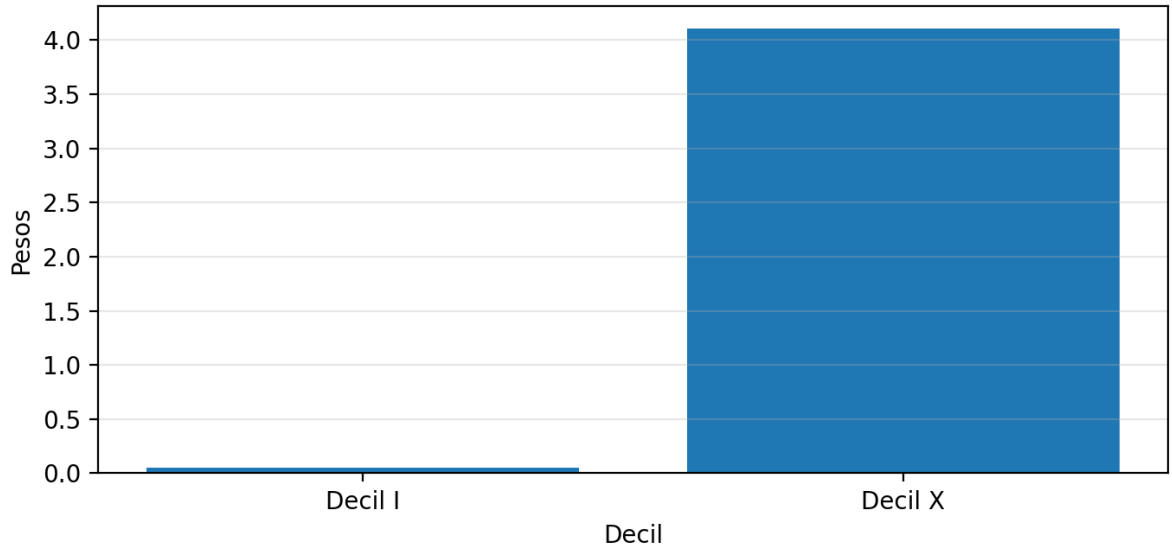

Fuente: MDSF, Presentación de Resultados CASEN 2024 (sección Ingresos).

Nota metodológica, el .0 y .5 en los años corresponde a .0 1º semestre y .5 2º semestre

Gráfico 7: Subsidios monetarios promedio del hogar por decil (2024)

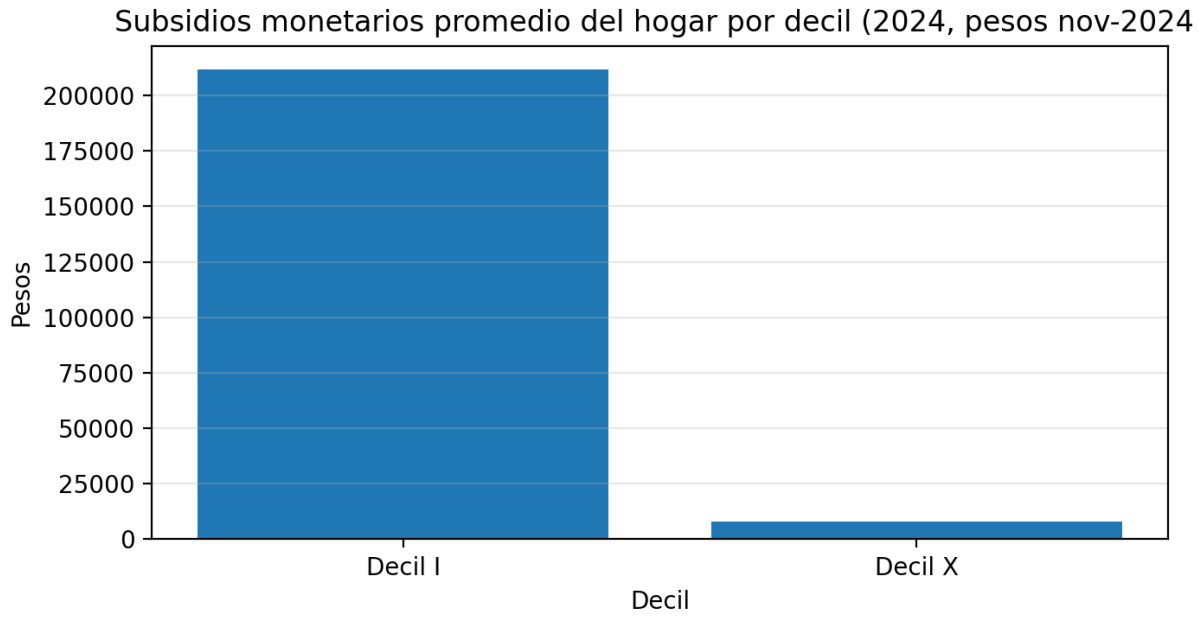

Fuente: MDSF, Presentación de Resultados CASEN 2024 (sección Ingresos).

Tabla 1: Ingresos en pesos nov-2024

Indicador	2020	2022	2024
Ingreso monetario promedio mensual del hogar	1.357.373	1.424.810	1.541.266
Ingreso del trabajo promedio mensual del hogar	1.095.539	1.160.198	1.259.980
Subsidios monetarios promedio mensual del hogar	65.708	74.515	84.573
Ingreso del trabajo (Decil I vs Decil X, 2024)	52.557 / 4.109.599	-	-

Nota: cifras en pesos de noviembre de 2024 (base CASEN 2024).

Clasificación de niveles de Pobreza por ingresos y pobreza extrema: tendencias, perfiles y focos

Resultados 2024 con metodología actualizada

En 2024, bajo metodología actualizada (estándar más exigente), la pobreza por ingresos se estima en 17,3% y la pobreza extrema en 6,9%. Estas cifras deben interpretarse junto con la serie empalmada para evaluar trayectoria y no solo un punto del tiempo.

Tendencia 2017-2024 (serie empalmada metodología 2024)

Aplicando el mismo estándar hacia atrás, la serie muestra aumento en 2020 (shock) y una reducción posterior: 22,5% (2017), 28,3% (2020), 20,5% (2022) y 17,3% (2024). En pobreza extrema la secuencia es 9,2% (2017), 14,3% (2020), 8,5% (2022) y 6,9% (2024).

Diferencias territoriales y demográficas

El análisis de pobreza debe considerar brechas por área (urbano/rural), región y grupos (edad, pertenencia a pueblos indígenas, discapacidad, educación del hogar). Estas diferencias guían el diseño de instrumentos y la focalización territorial.

Implicancias para ley y beneficios

Para reducir pobreza extrema y severa se requieren instrumentos con alta efectividad de cobertura, suficiencia y acceso real. En particular:

- Simplificación de acceso
- Interoperabilidad y registros administrativos
- Compatibilidad de beneficios con empleo formal
- Enfoque en infancia y cuidados.

Tendencia en niveles de Pobreza

A partir de cifras oficiales informadas por el MDSF para la serie empalmada con metodología 2024, se observa la siguiente tendencia.

Gráfico 8: Evolución de pobreza por ingresos (2017-2024, metodología 2024)

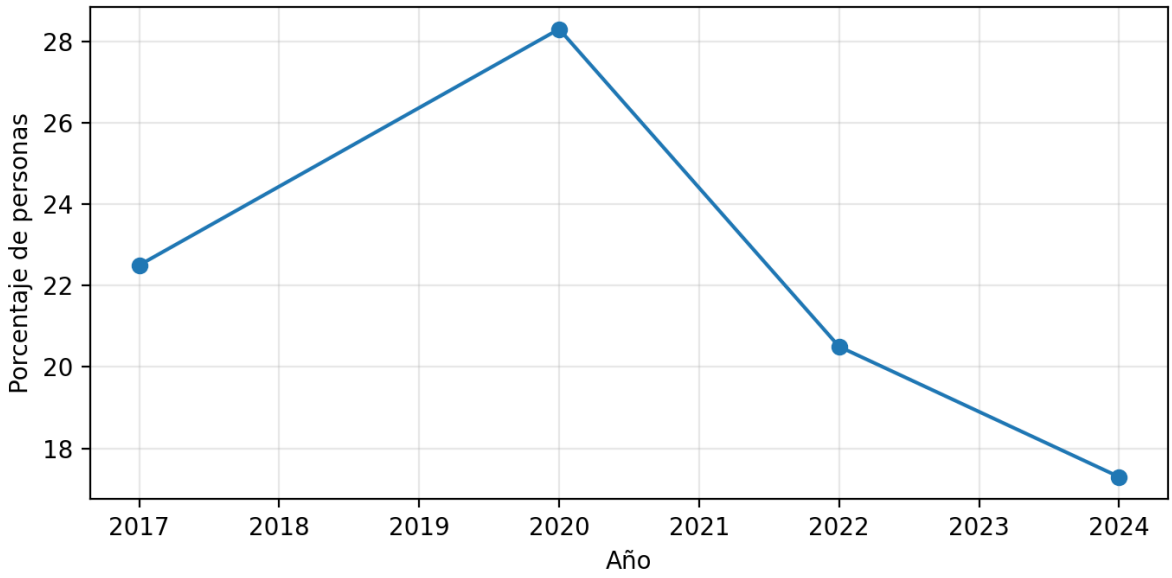

Fuente: MDSF, publicación oficial de resultados CASEN 2024 y series empalmadas.

Gráfico 9: Evolución de pobreza extrema por ingresos (2017-2024, metodología 2024)

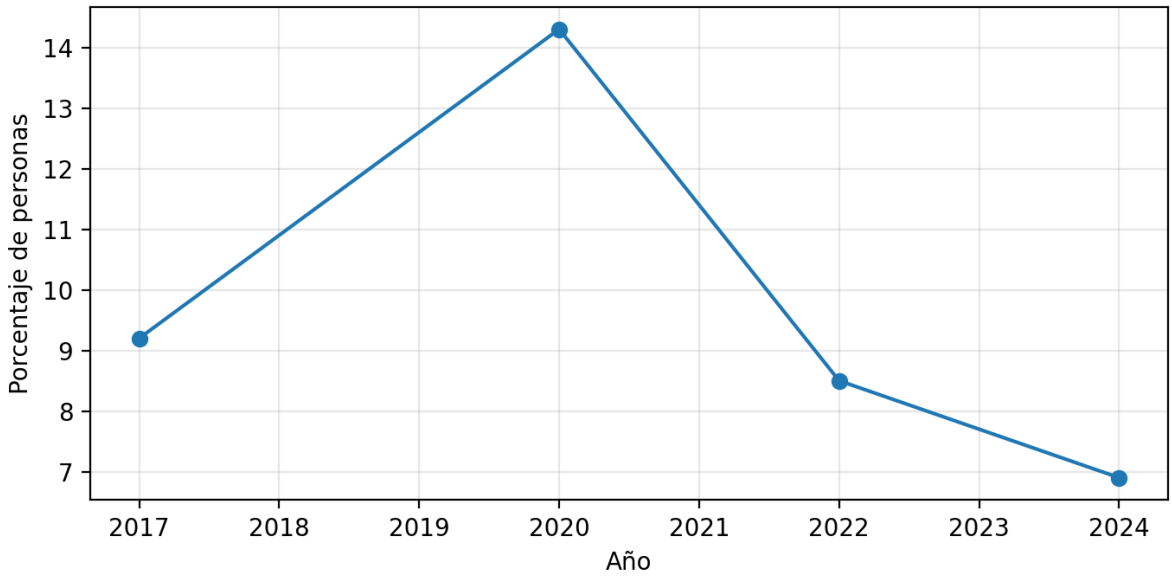

Fuente: MDSF, publicación oficial de resultados CASEN 2024 y series empalmadas.

Análisis Pormenorizado de los resultados oficiales

Análisis de parte de los resultados, brechas y series históricas de la encuesta.

Gráfico 10: Distribución de personas según situación de pobreza por ingresos (CASEN 2024)



Fuente: MDSF, Presentación de Resultados CASEN 2024 (sección Pobreza por ingresos).

Gráfico 11: Incidencia de pobreza por ingresos (2006-2024)

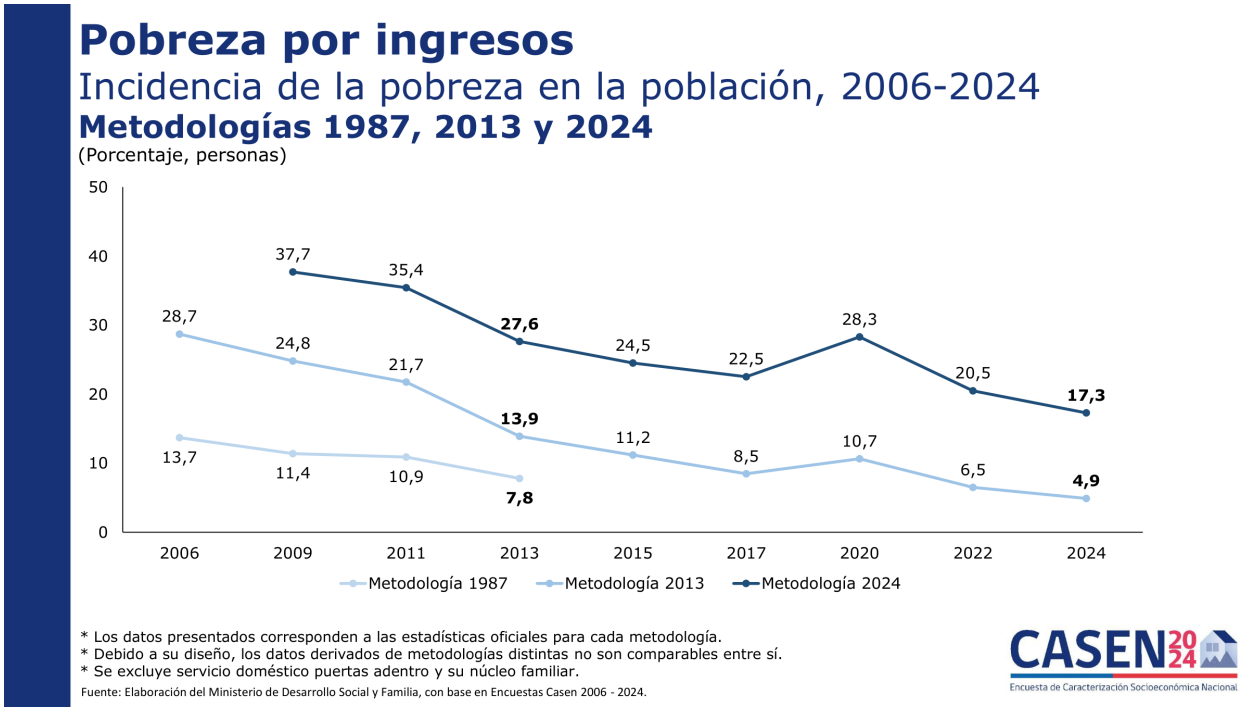

Fuente: MDSF, Presentación de Resultados CASEN 2024 (sección Pobreza por ingresos).

Gráfico 12: Incidencia de pobreza extrema (2006-2024)

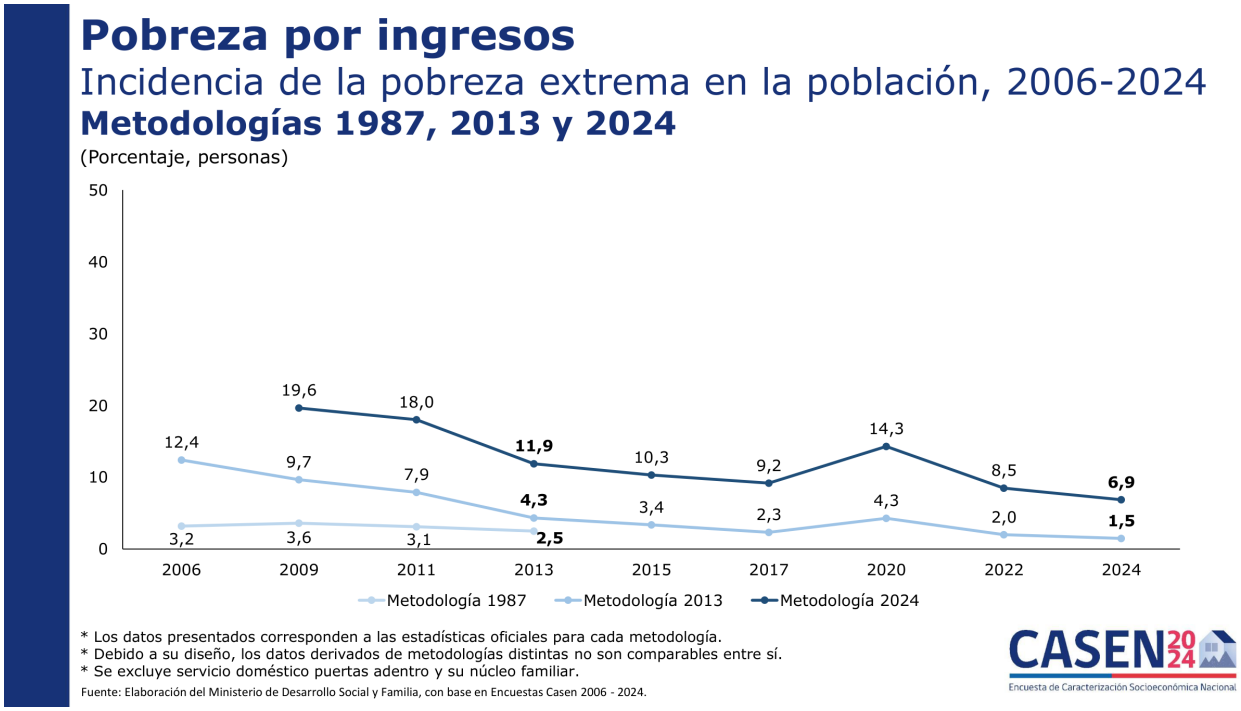

Fuente: MDSF, Presentación de Resultados CASEN 2024 (sección Pobreza por ingresos).

Gráfico 13: Pobreza por ingresos según área (2009-2024)

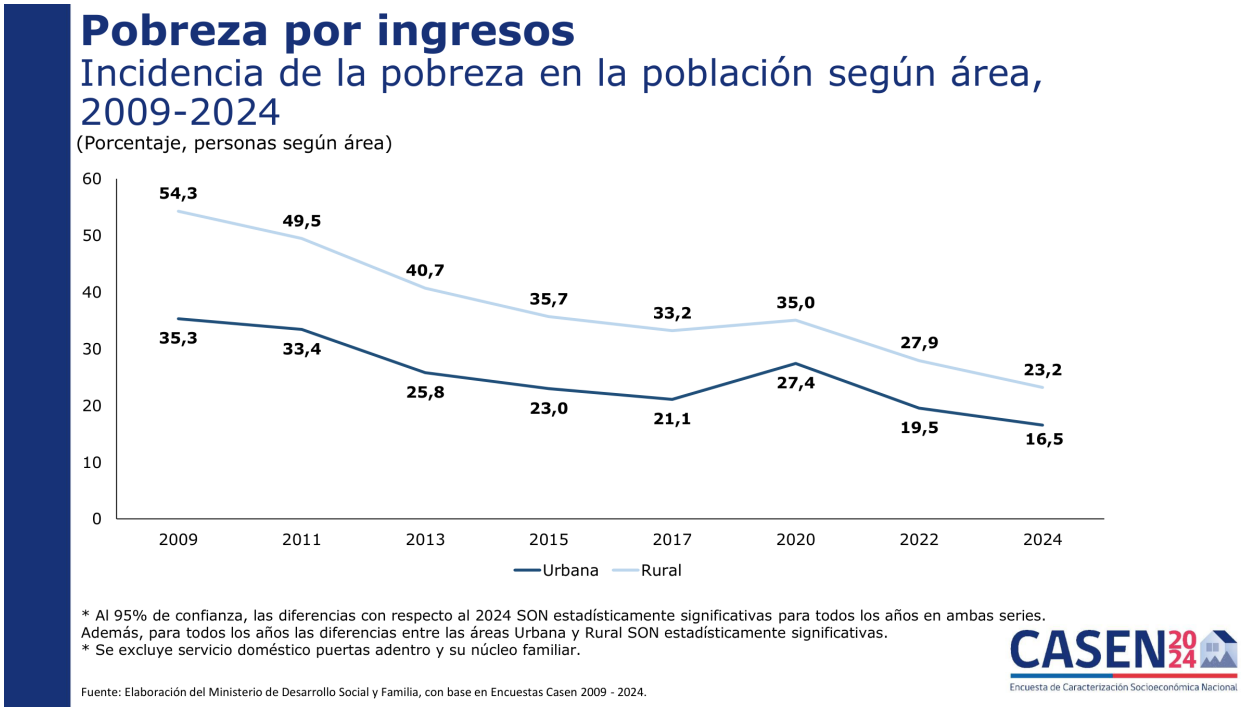

Fuente: MDSF, Presentación de Resultados CASEN 2024 (sección Pobreza por ingresos).

Gráfico 14 Pobreza extrema según área (2009-2024)



Fuente: MDSF, Presentación de Resultados CASEN 2024 (sección Pobreza por ingresos).

Gráfico 15: Pobreza por ingresos según región (2024)

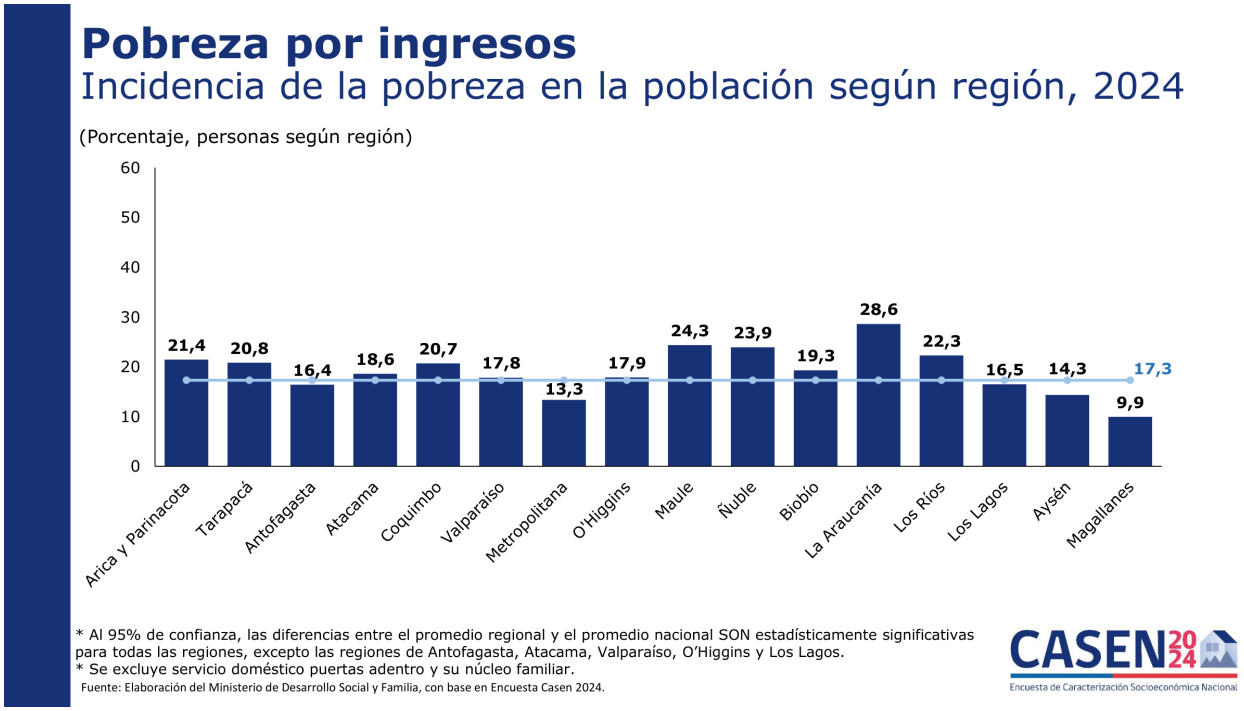

Fuente: MDSF, Presentación de Resultados CASEN 2024 (sección Pobreza por ingresos).

Pobreza multidimensional y privaciones: diagnóstico accionable para política social

Qué mide y por qué es relevante para leyes

La pobreza multidimensional captura privaciones en dimensiones relevantes del bienestar, en especial en educación, salud, vivienda, trabajo, seguridad social, redes, cuidados y conectividad. Su fortaleza para la decisión pública es que identifica los ***cuellos de botella*** de servicios y condiciones de vida que no se resuelven únicamente con ingreso monetario.

Resultados 2024 y lectura de política

En 2024, la incidencia de pobreza multidimensional (metodología 2024) se estima en torno a 17,7%. Para fines legislativos, el dato debe leerse junto con la estructura de indicadores y su distribución territorial y por grupos, a fin de priorizar instrumentos.

Actualización metodológica: implicancias

La metodología 2024 actualiza dimensiones e indicadores, incluyendo aspectos como cuidados y conectividad digital. Esto exige adaptar diseños de programas: si el Estado incorpora ***cuidados*** como dimensión crítica, entonces los instrumentos deben reflejarlo, observar las prestaciones, oferta territorial, y financiamiento.

Matriz de dimensiones efectos e impacto político

Dimensión	Privación típica	Instrumentos prioritarios	Indicadores de seguimiento
Educación	Rezago escolar / baja asistencia / baja trayectoria	Educación inicial, tutorías, reingreso, becas de retención, transporte escolar	Asistencia, rezago por edad, trayectorias completas
Salud	Acceso, continuidad, gastos de bolsillo	Fortalecimiento APS, gestión de listas de espera, protección financiera	Cobertura, tiempos de espera, continuidad controles
Vivienda y entorno	Hacinamiento, déficit cualitativo, inseguridad residencial	Subsidios habitacionales integrados, arriendo protegido, barrios	Hacinamiento, calidad, seguridad de tenencia
Trabajo y seguridad social	Informalidad, baja protección, inactividad por barreras	Subsidio al empleo formal, capacitación con intermediación, simplificación cotizaciones	Informalidad, cotizaciones, ingresos del trabajo
Cuidados	Sobrecarga de cuidados, falta de servicios	Sistema nacional de cuidados, subsidios y oferta territorial	Horas de cuidado, acceso a servicios, participación laboral femenina
Conectividad digital	Brecha de acceso y habilidades	Subsidio conectividad, alfabetización digital, centros comunitarios	Acceso internet, uso efectivo, habilidades digitales

Pobreza severa: efectos de la priorización presupuestaria y enfoque integral

Definición operativa

La pobreza severa se define como la intersección entre pobreza por ingresos y pobreza multidimensional. En términos de política pública, representa hogares que simultáneamente carecen de recursos monetarios suficientes y enfrentan privaciones persistentes en dimensiones del bienestar.

Resultado 2024 y tendencia

En 2024 la incidencia de pobreza severa se estima en 6,1%. La evidencia oficial indica una disminución respecto de 2022. Este indicador es particularmente útil para focalizar intervención integral de alto impacto: gestión de casos, oferta coordinada y seguimiento.

Por qué debe estar en el centro de la ley y el presupuesto

El retorno social de intervenir pobreza severa suele ser alto por tres razones:

- Reduce riesgos de exclusión crónica
- Disminuye costos futuros en salud, seguridad y protección
- Mejora efectividad del gasto al integrar programas.

Gráfico 16: Incidencia de pobreza severa (serie reportada en presentación CASEN 2024)

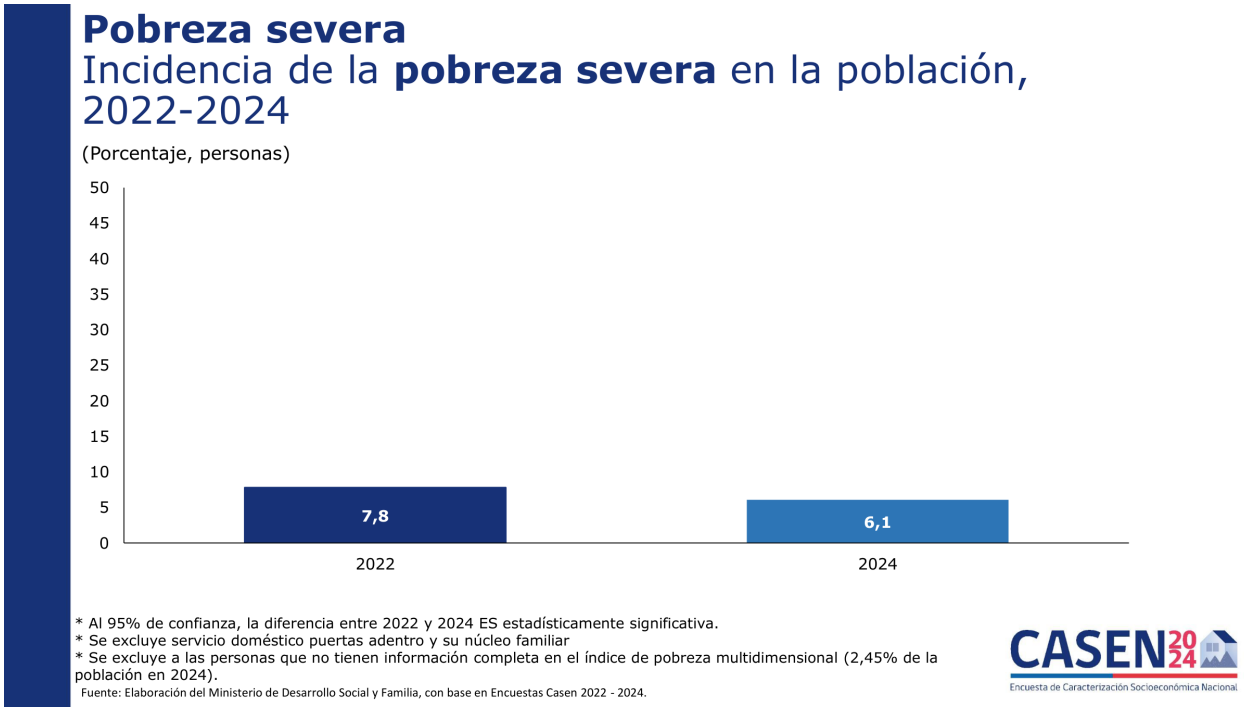

Fuente: MDSF, Presentación de Resultados CASEN 2024 (sección Pobreza severa).

Diagnóstico orientado a decisión: problemas, causas y riesgos

Este capítulo traduce evidencia en un mapa de problemas públicos para apoyar en los siguientes procesos estratégico y prioritarios:

- Definición de prioridades legislativas
- Focalización presupuestaria
- Rediseño de beneficios y servicios
- Metas verificables y evaluación.

Problema A: pobreza extrema persistente y concentración en hogares con barreras múltiples

Síntomas: proporción relevante de población en pobreza extrema; fragilidad ante shocks, brechas territoriales.

Causas principales: baja capacidad de generación de ingresos laborales; informalidad; dependencia de cuidados; brechas de acceso a servicios; déficit habitacional y costos de arriendo; endeudamiento y vulnerabilidad financiera.

Problema B: pobreza infantil y transmisión intergeneracional

Síntomas: mayor incidencia de pobreza en menores de edad; rezagos educativos y de desarrollo temprano, efectos acumulativos.

Causas: ingreso insuficiente; inestabilidad laboral de cuidadores; falta de oferta de cuidados; brechas de conectividad; segregación territorial.

Problema C: brecha rural y desigualdad territorial

Síntomas: mayor pobreza en ruralidad; menor acceso a empleo formal y servicios. **Causas**: menor densidad de oferta pública; conectividad deficitaria; movilidad y transporte; estructura productiva local; acceso limitado a salud y educación de continuidad.

Problema D: fragmentación programática y costos de acceso

Síntomas: multiplicidad de beneficios con reglas complejas, subcobertura por barreras administrativas, riesgo de no toma (non-take-up).

Causas: falta de interoperabilidad; múltiples ventanillas, verificación documental redundante, diseño de incentivos que genera **paredes** al cruzar umbrales.

Matriz de problemas - causas - instrumentos - resultados esperados

La siguiente matriz está pensada para ser reutilizada análisis legislativos, propuestas de medidas y reformas.

Problema público	Causas estructurales	Instrumentos (propuestos)	Población objetivo	Resultados esperados (2-4 años)
Pobreza extrema y severa persistente	Baja capacidad laboral, privaciones multidimensionales, barreras de acceso, informalidad	Gestión integral de casos; paquete de transferencias + servicios; interoperabilidad de registros; simplificación de acceso	Hogares en pobreza severa y extrema; priorización territorial	Reducción pobreza severa; aumento acceso a prestaciones; mejoras en indicadores de privación
Pobreza infantil	Ingreso insuficiente; inestabilidad laboral de cuidadores; brechas de cuidado y desarrollo temprano	Garantía de ingresos por niño/a; programas de desarrollo infantil; salud y nutrición; apoyo escolar	Niñez 0-17; embarazadas; hogares monoparentales	Reducción pobreza infantil; aumento asistencia y trayectorias; mejora bienestar temprano
Brecha rural	Déficit de conectividad, transporte y oferta de servicios; estructura productiva local	Paquete territorial rural (conectividad, transporte, APS reforzada); empleo local; arriendo protegido	Hogares rurales y localidades aisladas	Reducción brecha urbano/rural; mejora acceso a servicios; aumento empleabilidad
Informalidad y baja calidad del empleo	Costos de formalización; productividad baja; compatibilidad beneficios-empleo deficiente	Subsidio al empleo formal (tapering); simplificación cotizaciones; intermediación laboral;	Trabajadores informales; micro empleadores; mujeres cuidadoras	Aumento formalidad; mayor ingreso laboral; menor dependencia de transferencias

		capacitación con resultados		
Brecha de cuidados	Sobrecarga de cuidados; falta de oferta; impacto en participación laboral	Sistema Nacional de Cuidados; centros y apoyos; subsidio al cuidado; corresponsabilidad	Personas dependientes y cuidadores/as	Mayor participación laboral; menor pobreza femenina; reducción privaciones
Brecha digital	Acceso desigual a internet y habilidades; afecta empleo, educación y trámites	Subsidio conectividad; alfabetización; servicios digitales inclusivos	Hogares vulnerables; ruralidad; adultos mayores	Mejora acceso a servicios; reducción exclusión; eficiencia de política social
Fragmentación y no toma de beneficios	Procesos complejos; verificación redundante; baja interoperabilidad	Ventanilla única; elegibilidad automática; interoperabilidad; lenguaje claro	Población objetivo de beneficios; especialmente vulnerables	Aumento cobertura efectiva; reducción costos administrativos; mayor legitimidad

Bibliografía y fuentes oficiales

- Banco Central de Chile. (2025). Cuentas Nacionales de Chile: Evolución de la actividad económica, cuarto trimestre 2024 (publicación y PDF).
- CEPAL / MDSF. (2025). Medición de pobreza por ingresos en Chile: metodología 2024 (documento técnico).
- División Observatorio Social - MDSF. (2024/2025). Metodología de Medición de la Pobreza por Ingresos. Actualización 2024 (PDF).
- División Observatorio Social - MDSF. (2025). Nota técnica: Resumen del Proceso de Revisión de Propuestas para la Actualización de la Medición de la Pobreza (PDF).
- Instituto Nacional de Estadísticas (INE). (2025). Índice de Precios al Consumidor (IPC) diciembre 2024 (boletín y comunicado).
- Instituto Nacional de Estadísticas (INE). (2025). Tasa de desocupación anual fue 8,5% en 2024 (comunicado) y Separata Técnica Anual 2024.
- Ministerio de Desarrollo Social y Familia (MDSF). (2024/2025). Presentación de Resultados CASEN 2024 (PDF).
- Ministerio de Desarrollo Social y Familia (MDSF). (2026). Encuesta CASEN 2024: pobreza disminuye en Chile y mantiene tendencia a la baja, con metodología más exigente (noticia institucional).

Enlaces oficiales directos (URLs)

Fecha de acceso/revisión: 14-01-2026.

- **Banco Central de Chile – Cuentas Nacionales Cuarto Trimestre 2024 (PDF):** https://www.bcentral.cl/documents/33528/7014748/Cuentas%2BNacionales%2BCuarto%2BTrimestre%2B2024.pdf/066cd4dd-d0df-95e5-817e-30e8c9854202?t=1742253091894
- **Gobierno de Chile (gob.cl) – Nota sobre resultados CASEN 2024:** https://www.gob.cl/noticias/resultados-casen-2024-disminuye-pobreza-chile/
- **INE – Boletín IPC diciembre 2024 (PDF):** https://www.ine.gob.cl/docs/default-source/%C3%ADndice-de-precios-al-consumidor/boletines/espa%C3%B1ol/2024/bolet%C3%ADn-%C3%ADndice-de-precios-al-consumidor-%28ipc%29-diciembre-2024.pdf
- **INE – Comunicado IPC diciembre 2024 (web):** https://www.ine.gob.cl/sala-de-prensa/prensa/general/noticia/2025/01/08/%C3%ADndice-de-precios-al-consumidor-%28ipc%29-de-diciembre-present%C3%B3-una-variaci%C3%B3n-mensual-de--0-2
- **INE – Separata técnica anual 2024 (PDF; incluye informalidad 27,5% y desocupación 8,5%):** https://www.ine.gob.cl/docs/default-source/ocupacion-y-desocupacion/publicaciones-y-anuarios/separatas/anuales/separata-2024.pdf?sfvrsn=e667cc4b_4
- **INE – Tasa de desocupación anual 2024 (web):** https://www.ine.gob.cl/sala-de-prensa/prensa/general/noticia/2025/03/20/tasa-de-desocupaci%C3%B3n-anual-fue-8-5-en-2024
- **MDSF – Noticia CASEN 2024 (pobreza disminuye; metodología más exigente):** https://www.desarrollosocialyfamilia.gob.cl/noticias/encuesta-casen-2024-pobreza-disminuye-en-chile-y-mantiene-tendencia-a-la-baja-con-metodologia-mas-ex
- **Observatorio Social – Encuesta CASEN 2024 (descargas de fichas, metodologías, informes):** https://observatorio.ministeriodesarrollosocial.gob.cl/encuesta-casen-2024